



**PROGRAM
REGIONALNY**
Krajowy Program Operacyjny



UNIA EUROPEJSKA
EUROPEJSKI FUNDUSZ
ROZWOJU REGIONALNEGO



Projekt finansowany w ramach Regionalnego Programu Operacyjnego dla Województwa Pomorskiego na lata 2007 – 2013.

Adnotacje urzędowe:

Nazwa i adres Inwestora:



**ZARZĄD DRÓG WOJEWÓDZKICH
W GDAŃSKU**

80 -778 GDAŃSK UL. MOSTOWA 11 A

Nazwa i adres jednostki projektowej:



EUROPROJEKT GDAŃSK S.A.

80-680 GDAŃSK UL. NADWIŚLAŃSKA 55

TEL. (058) 323 99 99, FAX. (058) 323 99 98

Zamierzenie budowlane / Obiekt budowlany:

**Projekt rozbudowy drogi Projekt rozbudowy drogi wojewódzkiej nr 203
na odcinku Ustka – granica województwa**

Nazwa opracowania:

SZCZEGÓLNE SPECYFIKACJE TECHNICZNE - BRANŻA MOSTOWA

Stadium:

PROJEKT WYKONAWCZY

Branża:

Mosty

Kod CPV:

Stanowisko:	Imię i nazwisko:	Specjalność i nr uprawnień:	Podpis:
Projektant	mgr inż. Andrzej Hukowicz	mostowa POM/BM/0020/12	
Sprawdzający:	mgr inż. Henryk Windorpski	mostowa POM/0129/POOM/05	
Nr archiwalny: 185-EURO/2013	Data opracowania: Wrzesień 2016r.	Nr tomu: 2.3	Nr egzemplarza:

Zawartość specyfikacji:

1. Fundamentowanie

M-11.01.01 Wykopy w gruncie niespoistym i spoistym

2. Zbrojenie

M-12.01.02 Zbrojenie betonu stalą klasy A-IIIN

3. Beton

M-13.01.00 Beton konstrukcyjny

M-13.01.01 Beton fundamentów klasy B25, B35 i B40 w deskowaniu

M-13.02.02 Beton klasy poniżej B25 bez deskowania

4. Izolacje

M-15.01.03 Izolacje bitumiczne wykonane na zimno

5. Elementy zabezpieczające

M-19.01.01 Krawężnik mostowy typu A

M-19.01.02 Bariery ochronne na obiektach mostowych

M-19.01.05 Balustrady stalowe

6. Inne roboty mostowe

M-20.01.08 Obsługa geodezyjna

M-20.01.10 Schody skarpowe prefabrykowane

M-20.01.12 Nawierzchnia przejścia gospodarczego

M-20.01.17 Rozbiórka elementów obiektu mostowego

M-20.01.22 Przepusty z blachy falistej

M-20.01.23 Przepusty z rur stalowych spiralnie karbowanych

M.11.00.00 FUNDAMENTOWANIE

M-11.01.01 WYKOPY W GRUNCIE NIESPOISTYM I SPOISTYM

1. WSTĘP

1.1 Przedmiot stosowania Specyfikacji

Przedmiotem niniejszej Specyfikacji są wymagania dotyczące wykonania i odbioru robót związanych z wykonaniem wykopów dla zadania: „Rozbudową drogi wojewódzkiej nr 203 na odcinku Ustka – granica województwa”. Roboty powinny się wykonywać zgodnie ze Specyfikacjami Technicznymi.

1.2 Zakres stosowania Specyfikacji

Specyfikacja jest stosowana jako dokument kontraktowy przy zlecaniu i realizacji Robót wymienionych w punkcie 1.1.

1.3. Zakres robót objętych Specyfikacją

Ustalenia zawarte w niniejszej Specyfikacji mają zastosowanie przy wykonywaniu robót ziemnych w gruncie niespoistym i obejmują:

- wykonanie wykopów,
- zabezpieczenie wykopów przed napływem wody,
- usunięcie wody z wykopu,
- zabezpieczenie wykopów przed obwałami.

1.4. Określenia podstawowe

Wykop płytki – wykop, którego głębokość jest mniejsza niż 1m.

Głębokość wykopu – różnica rzędnej robót ziemnych, wyznaczonych w osi wykopu.

Pozostałe określenia podane w niniejszej Specyfikacji są zgodne z obowiązującymi polskimi normami i Specyfikacji „Wymagania Ogólne”.

1.5. Nazwy i kody

Kod CPV:

Grupa robót: 45100000-8 Przygotowanie terenu pod budowę.

Klasa robót: 45110000-1 Roboty w zakresie burzenia i rozbiórki obiektów budowlanych; roboty ziemne.

Kategoria robót: 45111000-8 Roboty w zakresie burzenia, roboty ziemne.

1.6. Ogólne wymagania dotyczące robót

Wykonawca robót jest odpowiedzialny za jakość oraz za zgodność z Rysunkami, ze Specyfikacjami i poleceniami Inżyniera.

Ogólne wymagania podano w Specyfikacji D – M.00.00.00 „Wymagania Ogólne”.

Roboty ziemne powinny być wykonane zgodnie ze szczegółowymi Specyfikacjami oraz normami wg p. 8

2. MATERIAŁY

Do wykonania robót możliwe są poniższe materiały.

Ścianki szczelne stalowe, kształtowniki stalowe, ściągi zgodnie z PN-EN 12063.

Drewno przeznaczone do zabezpieczenia ścian wykopów oraz wykonywania konstrukcji podpierających lub rozpierających ściany wykopów powinno być iglaste, zaimpregnowane i odpowiadać wymaganiom PN-D-95017 i PN-D-96000.

Elementy stalowe lub inne materiały stosowane zamiast drewna jako konstrukcje zabezpieczające ściany wykopów muszą być zgodne z PZJ i uzgodnione z Inżynierem.

3. SPRZĘT

Roboty mogą być wykonywane ręcznie lub mechanicznie. Sprzęt używany do robót ziemnych musi być sprawny technicznie. Sprzęt używany do robót ziemnych musi być zaakceptowany przez Inżyniera w PZJ odrębnym dla każdego obiektu.

4. TRANSPORT

Środki transportowe muszą być sprawne technicznie. Środki transportowe muszą być zaakceptowane przez Inżyniera w PZJ odrębnym dla każdego obiektu.

Transport gruntu powinien być tak zorganizowany, aby nie był hamowany dowóz materiałów do budowy i odbywał się poza prawdopodobnym klinem odłamu gruntów.

Przewożone materiały należy rozmieszczać równomiernie na całej powierzchni ładunkowej i zabezpieczyć przed spadaniem lub przemieszczaniem.

Załadunek gruntu na środki transportowe powinien się odbywać w odległości co najmniej 2,0 m od krawędzi wykopu.

Rozstaw środków transportowych pomiędzy sobą powinien wynosić co najmniej 1.5 m dla umożliwienia ucieczki robotnikom w przypadku obsunięcia się mas ziemnych.

5. WYKONANIE ROBÓT

5.1. Sprawdzenie zgodności rzędnych terenu i warunków gruntowych z danymi projektu technicznego.

Przed przystąpieniem do robót ziemnych Wykonawca uzyska punkty stałe i charakterystyczne, tworzące układ odniesienia lokalnych pomiarów sytuacyjnych i wysokościowych zgodnie z D.01.01.01.

Stale punkty pomiarowe powinny być tak usytuowane, wykonane i zabezpieczone, żeby nie nastąpiło ich uszkodzenie lub zniszczenie przez wodę, mróz, roboty budowlane itp. Ochrona przyjętych punktów stałych należy do Wykonawcy robót. W przypadku zniszczenia punktów pomiarowych należy je odtworzyć.

Przed przystąpieniem do wykonywania wykopów, Wykonawca ma obowiązek sprawdzić zgodność rzędnych terenu z danymi wg projektu technicznego. Wszelkie odstępstwa od dokumentacji powinny być odnotowane w dzienniku budowy wpisem potwierdzonym przez Inżyniera, co będzie stanowić podstawę do korekty ilości robót w Księdze Obmiaru. Wykonawca ma obowiązek bieżącej kontroli i oceny warunków gruntowych w trakcie wykonywania wykopów i ich konfrontacji z Rysunkami.

Sposób stabilizacji punktów pomiarowych oraz ich ochrona i kontrola powinny być zgodne z polskimi przepisami zawartymi w Instrukcjach Technicznych GUGIK.

Wytyczenie linii obiektów budowlanych i krawędzi wykopów powinno być wykonane w ławach ciesielskich lub podobnych urządzeniach umocowanych trwale poza obszarem wykonywanych robót ziemnych. Wytyczenie zasadniczych linii na ławach powinno być sprawdzone przez Inżyniera i potwierdzone protokolarnie.

Należy zwrócić szczególną uwagę na utrzymanie dna wykopów w stanie suchym. Należy uwzględnić ciągłe odwodnienie miejsca prowadzenia prac, a w przypadku wystąpienia poziomego wód gruntowych wyższego niż

określono w dokumentacji, w razie konieczności, zainstalowanie urządzeń do odpompowania wody, odpompowanie wody i utrzymanie tego stanu przez cały okres prowadzenia Robót. W wyniku odpompowywania wody z wykopu nie może zostać obniżony poziom wód gruntowych na przyległych obszarach, w szczególności na działkach nie stanowiących własność Inwestora.

5.2. Wykonanie wykopów

Prace zostaną rozpoczęte po wcześniejszym odsegregowaniu humusu wykonanym wg D-01.02.02.

Metoda wykonywania robót ziemnych powinna być dobrana w zależności od wielkości robót, głębokości wykopu, ukształtowania terenu, rodzaju gruntu oraz posiadanego sprzętu mechanicznego.

W czasie wykonywania robót ziemnych można używać koparki ustawionej poza krawędzią wykopu. Od 20cm powyżej projektowanej rzędnej posadowienia wykop należy wykonywać ręcznie, ponieważ niedopuszczalne jest naruszenie istniejącego zagęszczenia gruntu poniżej zakresu robót ziemnych podanego w Dokumentacji Projektowej. W przypadku przegłębienia należy postępować zgodnie z PZJ lub po uzyskaniu pozytywnej opinii Inżyniera uzupełnić i zagęścić.

W przypadku natrafienia w czasie wykonywania wykopu, na grunty innego rodzaju lub o odbiegających od założonych parametrach przewidzianych w Dokumentacji Projektowej, roboty ziemne należy przerwać i powiadomić Inżyniera.

W czasie wykonywania tych robót, na Wykonawcy spoczywa odpowiedzialność za bezpieczeństwo obszaru przyległego do wykopów, wraz ze znajdującymi się tam budowlami.

Skarpy wykopów stałych powinny być zabezpieczone przed niszczącym działaniem wód opadowych. Zabezpieczenie skarp powinno być dostosowane do właściwości fizycznych gruntów występujących w danej skarpi oraz do warunków miejscowych, jakie mogą wystąpić w miejscu znajdowania się skarpy.

Wykopy bez zastosowanych umocnień o głębokości powyżej 4,0m należy wykonywać stopniami (piętarami) z tym, że z każdego stopnia powinien być urządzony wyjazd dla środków transportowych oraz przewidziane odprowadzenie wody uniemożliwiające jej spływanie na stopnie położone poniżej. Przy ręcznym odspajaniu gruntu zaleca się wykonywanie stopni o wysokości nie większej niż 1,5m.

Wykopy powinny być wykonywane w takim okresie, aby po ich zakończeniu można było przystąpić natychmiast do wykonania przewidzianych w nich robót budowlanych i zasypania ich gruntem odpowiednim do tego celu.

Minimalne bezpieczne nachylenie skarp wykopów o głębokości do 4,0m winno wynosić:

- w gruntach niespoistych – 1:1,5,
- w gruntach mało spoistych i słabych gruntach spoistych - o nachyleniu 1 : 1,25,
- w mieszaninach frakcji piaskowej z iłową i pyłową o $IP \leq 10\%$ oraz w rumoszach zwietrzelinowych zawierających powyżej 2% frakcji iłowej – 1:1,25,
- w gruntach spoistych (gliny, ropy) niespękanych - o nachyleniu 1:1,
- w iłach i mieszaninach frakcji iłowej z piaskową i pyłową; zawierających powyżej 10% frakcji iłowej w stanie co najmniej twaroplastycznym – 1:0,5.

Nachylenie skarp wykopu bez zastosowania umocnień o głębokości większej niż 4,0m, należy przyjmować na podstawie obliczeń stateczności skarpy. Po pasie terenu przylegającym do górnej krawędzi wykopu, na szerokości równej trzykrotnej głębokości wykopu, spadek powinien być taki by umożliwiał odpływ wody od krawędzi wykopu. Jeżeli na terenie robót ziemnych zostaną stwierdzone urządzenia podziemne, nieprzewidziane (instalacje wodociągowe, kanalizacyjne, ciepne, gazowe, elektryczne) albo niewybuchy lub inne pozostałości wojenne, wówczas roboty należy przerwać, powiadomić o tym Inżyniera, a dalsze prace prowadzić dopiero po uzgodnieniu trybu postępowania z instytucjami sprawującymi nadzór nad tymi urządzeniami.

W miarę możliwości należy dążyć do wykonywania wykopów nieumocnionych, wykonując bezpośrednie pochylenie skarp wykopu. Wówczas też trzeba pamiętać o tym, by zrobić specjalne „schodki” o wymiarach

dostosowanych do głębokości wykopu, które pozwolą na prawidłowe połączenie istniejących nasypów z nowym gruntem zasypowym.

W przypadku natrafienia w trakcie robót ziemnych na przedmioty zabytkowe lub szczątki archeologiczne należy powiadomić o tym konserwatora zabytków oraz Inżyniera, a roboty przerwać na obszarze znalezisk do dalszej decyzji.

Roboty ziemne powinny być wykonywane w takiej kolejności, aby zapewnione było łatwe i szybkie odprowadzenie wód opadowych w każdej fazie robót.

Wykonane urządzenia odwadniające nie powinny powodować niekorzystnego nawodnienia gruntów w innych miejscach wykonywanych robót ziemnych ani powodować szkód na terenach sąsiednich.

Wykopy powinny być chronione przed niekontrolowanym napływem do nich wód pochodzących z opadów atmosferycznych. W tym celu powierzchnia terenu powinna być wyprofilowana ze spadkami umożliwiającymi łatwy odpływ wody poza teren robót. Od strony spadku terenu powinny być wykonane w razie potrzeby rowy.

W przypadku konieczności wykonywania robót ziemnych w warunkach obniżonych temperatur (poniżej +5°C), roboty te należy wykonywać w sposób określony w opracowaniu Instytutu Techniki Budowlanej pt. „Wytoczne wykonywania robót budowlano- montażowych w okresie obniżonych temperatur”. Poprzez pojęcie „obniżonej temperatury” należy rozumieć temperaturę otoczenia niższą niż +5°C.

5.3. Wymiary wykopów w planie

Wymiary wykopów w planie powinny być dostosowane do wymiarów fundamentów w planie, sposobu ich wykonania, głębokości, rodzaju gruntu, poziomu wody gruntowej oraz konieczności i możliwości zabezpieczenia ścian wykopu. W przypadku, gdy nie zachodzi możliwość wykonania bezpiecznego pochylenia skarp wykopu, należy uwzględnić w szerokości dna wykopu dodatkowo wymiary konstrukcji zabezpieczającej oraz swobodną przestrzeń na pracę ludzi pomiędzy zabezpieczeniem ściany wykopu a wykonywanym w wykopie elementem budowli. Przestrzeń ta powinna wynosić nie mniej niż 0,60m, a w przypadku ścian izolowanych nie mniej niż 0,80m.

5.4. Nienaruszalność struktury dna wykopu

Wykopy powinny być wykonane bez naruszania naturalnej struktury dna wykopu, przy czym w porównaniu do projektowanego poziomu powinna być pozostawiona nienaruszona warstwa gruntu o grubości co najmniej 0,20m. Warstwa ta powinna zostać usunięta bezpośrednio przed betonowaniem fundamentu lub korka betonowego. W przypadku przegłębienia należy postępować zgodnie z PZJ lub po uzyskaniu pozytywnej opinii Inżyniera uzupełnić i zagęścić.

W przypadku wykonywania robót ziemnych w czasie mrozów lub pozostawienia wykopów na czas zimy w gruntach wysadzinowych lub drobnoziarnistych należy zabezpieczyć podłoże gruntowe przed zamarznięciem lub usunąć przemarznąłą warstwę gruntu przed wznowieniem robót. Sposób zabezpieczenia zgodnie z PZJ.

5.5. Tolerancje wykonania wykopów

Dopuszczalne odchyłki od ustaleń projektu wynoszą:

0,002 - dla spadków terenu,

0,010 - dla nachylenia skarp wykopów fundamentowych,

±4 cm - dla rzędnych w siatce kwadratów 40x40m,

+2 cm - dla rzędnych dna wykopu pod fundamenty,

15 cm - w wymiarach w planie wykopu o szerokości dna > 1,5 m,

5 cm - w wymiarach w planie wykopu o szerokości dna < 1,5 m.

6. KONTROLA JAKOŚCI ROBÓT

Ogólne zasady kontroli jakości robót podano w D-M.00.00.00 "Wymagania ogólne".

Przy wykonywaniu i odbiorze robót ziemnych powinny być przeprowadzone następujące badania:

- sprawdzenie zgodności z PZJ,
- sprawdzenie czy nie została naruszona struktura gruntu rodzimego poniżej dna wykonanych wykopów,
- sprawdzenie wymiarów wykopów,
- sprawdzenie czy zapewniono prawidłowe odwodnienie wykopów.

7. OBMIAR ROBÓT

Ogólne wymagania dotyczące obmiaru robót podano w ST D-M-00.00.00 „Wymagania ogólne” punkt 7. Jednostką obmiaru jest 1 m³ gruntu z wykopu pomierzonego w stanie rodzimym.

8. ODBIÓR ROBÓT

Badania wg punktu 6 należy przeprowadzać w czasie odbioru końcowego robót.

Na podstawie wyników badań należy sporządzić protokoły odbioru robót końcowych.

Jeżeli wszystkie badania dały wyniki dodatnie, wykonane roboty ziemne należy uznać za zgodne z wymaganiami SST i PN-B-06050:1999. Jeżeli choć jedno badanie dało wynik ujemny, wykonane roboty należy uznać za niezgodne z wymaganiami norm i kontraktu. W takiej sytuacji Wykonawca obowiązany jest doprowadzić roboty ziemne do zgodności z normą i Dokumentacją Projektową i przedstawić je do ponownego odbioru.

9. PODSTAWA PŁATNOŚCI

Cena jednostkowa obejmuje wszystkie czynności opisane w niniejszej Specyfikacji, Dokumentacji Technicznej oraz zgodnie z Warunkami Kontraktu. Cena jednostkowa uwzględnia wykonanie robót podstawowych oraz wszystkich robót towarzyszących, wynikających z warunków realizacyjnych. Cena obejmuje również wszystkie koszty związane z prowadzeniem robót na terenie PKP (m.in. uzgodnienie terminu i zakresu robót).

10. PRZEPISY ZWIĄZANE

Roboty ziemne powinny być wykonane zgodnie ze Specyfikacjami Technicznymi oraz normami:

PN-B-02479:1998	Geotechnika. Dokumentowanie geotechniczne. Zasady ogólne.
PN-86/B-02480	Grunty budowlane. Określenia, symbole, podział i opis gruntów.
PN-B-02481:1998	Geotechnika. Terminologia podstawowa, symbole literowe i jednostki miar.
PN-B-04452:2002	Geotechnika. Badania polowe.
PN-88/B-04481	Grunty budowlane. Badania próbek gruntu.
PN-B-06050:1999	Geotechnika. Roboty ziemne. Wymagania ogólne.
PN-66/B-06714	Kruszywa mineralne. Kruszywa kamienne, budowlane. Badania techniczne.
PN-76/B-06714/00	Kruszywa mineralne. Badania. Postanowienia ogólne.
PN-S-02205:1998	Drogi samochodowe. Roboty ziemne. Wymagania i badania.
PN-EN 932-1:1999	Badanie podstawowych właściwości kruszyw. Część 1: Metody pobierania próbek.
BN-75/8931-03	Pobieranie próbek gruntów do celów drogowych. Rodzaje badań.

ROZPORZĄDZENIE MINISTRA TRANSPORTU I GOSPODARKI MORSKIEJ z dnia 30 maja 2000 r. w sprawie warunków technicznych, jakim powinny odpowiadać drogowe obiekty inżynierskie i ich usytuowanie. (Dz. U. Nr 63 poz. 735 - z dnia 3.08 2000 r.)

M-12.01.02 ZBROJENIE BETONU STALĄ KLASY A-IIIIN

1. WSTĘP

1.1 Przedmiot stosowania Specyfikacji

Przedmiotem niniejszej Specyfikacji są wymagania dotyczące wykonania i odbioru robót związanych z wykonaniem zbrojenia betonu stalą klasy A-IIIIN dla zadania: „Rozbudową drogi wojewódzkiej nr 203 na odcinku Ustka – granica województwa”. Roboty powinny się wykonywać zgodnie ze Specyfikacjami Technicznymi.

1.2 Zakres stosowania Specyfikacji

Specyfikacja jest stosowana jako dokument kontraktowy przy zlecaniu i realizacji Robót wymienionych w punkcie 1.1.

1.3. Zakres robót objętych Specyfikacją

Ustalenia zawarte w niniejszej specyfikacji dotyczą zasad prowadzenia robót związanych z:

- przygotowaniem zbrojenia,
- montażem zbrojenia,
- kontrolą jakości robót i materiałów.

1.4. Ogólne wymagania dotyczące robót

Ogólne wymagania dotyczące robót podano w ST D-M-00.00.00 „Wymagania ogólne”. Wykonawca robót jest odpowiedzialny za jakość ich wykonania oraz za zgodność z Dokumentacją Projektową, ST i poleceniami Inżyniera.

1.5. Nazwy i kody

Kod CPV:		
Grupa robót:	45200000-9	Roboty budowlane w zakresie wznoszenia kompletnych obiektów budowlanych lub ich części oraz roboty w zakresie inżynierii lądowej i wodnej.
Klasa robót:	45220000-5	Roboty inżynieryjne i budowlane.
Kategoria robót:	45221000-2	Roboty budowlane w zakresie budowy mostów i tuneli, szymbów i kolei podziemnej.

1.6. Określenia podstawowe

1.6.1 Pręty stalowe wiotkie - pręty stalowe o przekroju kołowym gładkie lub żebrowane o średnicy do 32 mm.

1.6.2 Zbrojenie niesprężające - zbrojenie konstrukcji betonowej nie wprowadzające do niej naprężeń w sposób czynny.

2. MATERIAŁY

2.1 Stal zbrojeniowa

Do zbrojenia betonu należy stosować stal klasy A-IIIIN, gatunku BSt500S. Za zgodą Inżyniera dopuszcza się zastosowanie stali klasy A-IIIIN innego gatunku. Zastosowana stal powinna posiadać:

- aktualną aprobatę techniczną IBDiM,
- w przypadku stali nieposiadającej aktualnej AT IBDiM – certyfikat zgodności z polską, europejską lub międzynarodową normą oraz pisemne potwierdzenie IBDiM, że stal może być stosowana w konstrukcjach inżynierskich.

Do każdej partii walcówki lub prętów wytwórca jest obowiązany dołączyć zaświadczenie o jakości - atest, stwierdzające zgodność wyrobu z wymaganiami normy lub aprobaty technicznej.

W atestacji należy podać:

- a) nazwę wytwórcy,
- b) oznaczenie wyrobu,
- c) numer wytopu lub numer partii,
- d) wszystkie wyniki przeprowadzonych badań oraz skład chemiczny wg analizy wytopowej,
- e) masę partii,
- f) rodzaj obróbki cieplnej (w przypadku dostawy prętów obrabianych cieplnie).

W oznaczeniu należy podać:

- nazwę wyrobu,
- średnicę wyrobu,
- długość prętów,
- znak stali,
- znak obróbki cieplnej,
- numer normy, wg której pręty zostały wyprodukowane.

Na przewieszkach metalowych przymocowanych co najmniej po dwie do każdej wiązki prętów, kręgów lub kręgu, należy podać w sposób trwały:

- a) znak wytwórcy,
- b) średnicę nominalną,
- c) znak stali,
- d) numer wytopu lub numer partii,
- e) znak obróbki cieplnej (w przypadku prętów obrabianych cieplnie).

Każda wiązka i krąg prętów powinny mieć oznakowanie farbą olejną.

Powierzchnia walcówki i prętów powinna być bez pęknięć, pęcherzy i naderwań.

Na powierzchni czołowej prętów niedopuszczalne są pozostałości jamy usadowej, rozwarstwienia i pęknięcia widoczne nieuzbrojonym okiem. Wady powierzchniowe jak rysy, drobne łuski i zawalcowania, wtrącenia niemetaliczne, wżery, wypukłości, wgniecenia, zgorzeliny i chropowatości są dopuszczalne:

- jeśli mieszczą się w granicach dopuszczalnych odchyłek średnicy dla walcówki i prętów gładkich wg PN-82/H-93215 [4],
- jeśli nie przekraczają 0,5 mm, licząc od średnicy rdzenia dla walcówki i prętów żebrowanych o średnicy nominalnej do 25 mm, zaś 0,7 mm dla prętów o większych średnicach.

Wymiary przekroju poprzecznego, jak średnice nominalne i ich dopuszczalne odchyłki, przekroje nominalne, masy teoretyczne i ich dopuszczalne odchyłki oraz zakresy masy dla dopuszczalnych odchyłek, jak również wymiary i rozmieszczenie żeber, średnice rdzenia powinny odpowiadać wymaganiom normy PN-82/H-93215 [4].

2.2. Drut montażowy

Do montażu prętów zbrojenia należy używać wyżarzonego drutu stalowego, tzw. wiązałkowego. Średnica drutu wiązałkowego powinna być dostosowana do średnicy prętów głównych w złączeniu, ale nie mniejsza niż 1,0 mm. Przy średnicach większych niż 12 mm należy stosować drut o średnicy 1,5 mm.

2.3. Materiały spawalnicze

Należy stosować elektrody odpowiednie do gatunku stali łączonych prętów zbrojeniowych,

2.4. Podkładki dystansowe

Dopuszcza się stosowanie stabilizatorów i podkładek dystansowych z betonu lub zaprawy i z tworzyw sztucznych. Podkładki dystansowe muszą być mocowane do prętów. Nie dopuszcza się stosowania przekładek dystansowych z drewna, cegły lub prętów stalowych.

2.5. Kotwy barier

Konstrukcje kotew należy wykonać zgodnie z projektem wykonawczym lub zastosować jako gotowy produkt po uzyskaniu akceptacji Inżyniera. Gotowy produkt powinien posiadać aprobatę techniczną IBDiM.

3. SPRZĘT

Sprzęt używany do wykonania i montażu zbrojenia musi być sprawny technicznie.

4. TRANSPORT

Załadunek, transport, rozładunek i składowanie materiałów do wykonania zbrojenia powinny odbywać się tak aby zachować ich dobry stan techniczny. Materiały mogą być przewożone dowolnymi środkami transportu. Należy je ułożyć równomiernie na całej powierzchni ładunkowej i zabezpieczyć przed możliwością przesuwania się oraz uszkodzenia podczas transportu

5. WYKONANIE ROBÓT

5.1. Przygotowanie zbrojenia

5.1.1. Czyszczenie prętów

W przypadku skorodowania zbrojenia lub ich zanieczyszczenia w stopniu przekraczającym wymagania punktu 5.2.1 należy przeprowadzić ich czyszczenie. Rozumie się, że zanieczyszczenia powstały w okresie od przyjęcia stali na budowie do jej wbudowania.

Pręty zatłuszczone lub zabrudzone farbami można opalać lampami benzynowymi lub czyścić preparatami rozpuszczającymi tłuszcze.

Stal narażona na choćby chwilowe działanie słonej wody należy zmyć czystą wodą.

Stal pokryta łuszczącą się rdzą i zabłoconą oczyszcza się szczotkami drucianymi ręcznie lub mechanicznie lub też przez piaskowanie.

Po oczyszczeniu należy sprawdzić wymiary przekroju poprzecznego prętów.

Stal tylko zabłoconą można zmyć strumieniem wody. Pręty oblodzone odmraża się strumieniem ciepłej wody. Możliwe są również inne sposoby czyszczenia stali zbrojeniowej akceptowane przez Inżyniera.

5.1.2. Prostowanie prętów

Dopuszczalna wielkość miejscowego odchylenia od linii prostej wynosi 4 mm.

Dopuszcza się prostowanie prętów za pomocą kluczy, młotków, prostowarek i wciągarek.

5.1.3. Cięcie prętów zbrojeniowych

Ciecie prętów należy wykonywać przy maksymalnym wykorzystaniu materiału. Wskazane jest sporządzenie w tym celu planu ciec. Pręty ucinają się z dokładnością do 1,0 cm.

Ciecie przeprowadza się przy użyciu mechanicznych noży. Dopuszcza się również ciecie palnikiem acetylenowym.

Należy ucinąć pręty krótsze od długości podanej w projekcie o wydłużenie zależne od wielkości i ilości odgięć.

Wydłużenia prętów (cm) powstające podczas ich odginania o dany kat podaje poniższa tabela.

Średnica pręta W mm	Kąt odgięcia			
	45°	90°	135°	180°
6	-	0,5	0,5	1,0
8	-	1,0	1,0	1,0
10	0,5	1,0	1,0	1,5
12	0,5	1,0	1,0	1,5
14	0,5	1,5	1,5	2,0
16	0,5	1,5	1,5	2,5
20	1,0	1,5	2,0	3,0
22	1,0	2,0	3,0	4,0
25	1,5	2,5	3,5	4,5
28	2,0	3,0	4,0	5,0
32	2,5	3,5	5,0	6,0

5.1.4. Odgięcia prętów, haki

Minimalne średnice trzpieni używanych przy wykonywaniu haków zbrojenia podaje tabela nr 1 (PN - 91/S - 10042) .

Średnica pręta zagiętego [mm]	Stal gładka miękka $R_{ak} = 240$ [MPa]	Stal żebrowana		
		$R_{ak} < 400$ [MPa]	$400 < R_{ak} < 500$ [MPa]	$R_{ak} > 500$ [MPa]
$d \leq 10$	$d_o = 3d$	$d_o = 3d$	$d_o = 4d$	$d_o = 4d$
$10 < d \leq 20$	$d_o = 4d$	$d_o = 4d$	$d_o = 5d$	$d_o = 5d$
$20 < d \leq 28$	$d_o = 5d$	$d_o = 6d$	$d_o = 7d$	$d_o = 8d$
$d > 28$	-	$d_o = 8d$	-	-

Minimalna odległość od krzywizny pręta do miejsca gdzie można na nim położyć spoinę wynosi 10 d. Na zimno, na budowie można wykonywać odgięcia prętów średnicy $d < 12$ mm. Pręty o średnicy $d > 12$ mm powinny być odginane z kontrolowanym podgrzewaniem.

Wewnętrzna średnica odgięcia prętów zbrojenia głównego, poza odgięciem w obrębie haka, powinna być nie mniejsza niż:

- 5d dla stali klasy A - 0 i A - I,
- 10d dla stali klasy A - II,
- 15d dla stali klasy A - III i A - III N.

W miejscach zagięć i załamania elementów konstrukcji, w których zagięcia ulegają jednocześnie wszystkie pręty zbrojenia rozciąganego należy stosować średnice zagięcia równa co najmniej 20d.

Wewnętrzna średnica odgięcia strzemion i prętów montażowych powinna spełniać warunki podane dla haków. Należy zwrócić uwagę przy odbiorze haków (odgięć) prętów na ich zewnętrzną stronę. Niedopuszczalne są tam pęknięcia powstałe podczas wyginania.

Należy zwrócić uwagę przy odbiorze haków i odgięć na ich zewnętrzną stronę. Niedopuszczalne są tam pęknięcia powstałe podczas wyginania.

Minimalna odległość od krzywizny pręta do miejsca gdzie można na nim położyć spoinę wynosi 10 d.

Łączenie prętów należy wykonywać zgodnie z PN-S-10042. Do zgrzewania i spawania prętów mogą być dopuszczalni tylko spawacze mający odpowiednie uprawnienia. Skrzyżowania prętów należy wiązać miękkim drutem lub spawać w ilości min 30% skrzyżowań.

Dopuszcza się łączenie na zakład bez spawania (wiązanie drutem) prętów prostych, prętów z hakami oraz zbrojenia wykonanego z drutów w postaci pętlic. Metoda ta może być szczególnie stosowana w przypadku zastosowania stali klasy A-IIIN lub A-III. Nie zaleca się łączenia prętów z ww. stali przez spawanie, gdyż bez zastosowania specjalnej technologii spawania złącza takie mogą być kruche.

5.2. Montaż zbrojenia

5.2.1. Wymagania ogólne

Do zbrojenia betonu należy stosować stal spawalną.

Układ zbrojenia w konstrukcji musi umożliwiać jego dokładne otoczenie przez jednorodny beton.

Po ułożeniu zbrojenia w deskowaniu, rozmieszczenie prętów względem siebie i względem deskowania nie może ulec zmianie.

Zbrojeniu prętami wiotkimi podlegają wszelkie konstrukcje mostowe wykonane z betonu. (Konstrukcje nie żelbetowe muszą posiadać zbrojenie zabezpieczające przed pojawieniem się rys (PN-91/S-10042).

W konstrukcję można wbudować stal pokrytą co najwyżej nalotem nie łuszczącej się rdzy. Nie można wbudowywać stali zatłuszczonej smarami lub innymi środkami chemicznymi, zabrudzonej farbami, zabłoconej i oblodzonej, stali która była wystawiona na działanie słonej wody. Stan powierzchni wkładki zbrojeniowych ma być zadowalający bezpośrednio przed betonowaniem.

Możliwe jest wykonanie zbrojenia z prętów o innej średnicy niż przewidziane w projekcie oraz zastosowanie innego gatunku stali; zmiany te wymagają pisemnej zgody Inżyniera.

Zaleca się zbroić beton prętami żebrowanymi o średnicy nie większej niż 32 mm, choć dopuszczalna maksymalna średnica wynosi 40 mm.

W elementach żelbetowych maksymalny rozstaw zbrojenia nie może być większy niż 35 cm.

Minimalna grubość otuliny zewnętrznej w świetle prętów i powierzchni przekroju elementu żelbetowego powinna wynosić co najmniej:

- 0,07 m - dla zbrojenia głównego fundamentów i podpór masywnych
- 0,055 m - dla strzemion fundamentów i podpór masywnych,
- 0,05 m - dla prętów głównych lekkich podpór i pali,
- 0,04 m - dla strzemion lekkich podpór i pali,
- 0,03 m - dla zbrojenia głównego dźwigarów głównych
- 0,025 m - dla strzemion dźwigarów głównych i zbrojenia płyty pomostu (PN-91/S-10042).

Układanie zbrojenia bezpośrednio na deskowaniu i podnoszenie na odpowiednią wysokość w trakcie betonowania jest niedopuszczalne. Niedopuszczalne jest chodzenie i transportowanie materiałów po wykonanym szkielecie zbrojeniowym.

5.2.2 Montowanie zbrojenia

5.2.2.1. Łączenie prętów za pomocą spawania

W mostach drogowych dopuszcza się następujące rodzaje spawanych połączeń prętów:

- czołowe, elektryczne, oporowe,
- nakładkowe spoiny dwustronne - łukiem elektrycznym,
- nakładkowe spoiny jednostronne - łukiem elektrycznym,
- zakładkowe spoiny dwustronne - łukiem elektrycznym,
- zakładkowe spoiny jednostronne - łukiem elektrycznym,
- czołowe wzmocnione spoinami bocznymi z blachą półkolistą,
- czołowe wzmocnione jednostronną spoiną z płaskownikiem,
- czołowe wzmocnione dwustronną spoiną z płaskownikiem,
- zakładkowe wzmocnione jednostronną spoiną z płaskownikiem,

Nie należy spawać prętów zbrojeniowych w temperaturze niższej niż -5°C .

5.2.2.2. Łączenie pojedynczych prętów na zakład bez spawania

Dopuszcza się łączenie na zakład bez spawania (wiązanie drutem) prętów prostych, prętów z hakami oraz zbrojenia wykonanego z drutów w postaci pętlic. Długości zakładów w połączeniach zbrojenia należy obliczać w zależności od ilości łączonych prętów w przekroju oraz ich wymaganej długości kotwienia wg normy PN-S-10042 p.12.8.

Dopuszczalny procent prętów łączonych na zakład w jednym przekroju nie może być większy niż:

- dla prętów żebrowanych 50%,
- dla prętów gładkich 25%.

W jednym przekroju można łączyć na zakład bez spawania 100% dodatkowego zbrojenia poprzecznego, niepracującego. Odległość w świetle prętów łączonych w jednym przekroju nie powinna być mniejsza niż $2d$ i niż 20mm.

5.2.2.3. Skrzyżowania prętów

Skrzyżowania prętów należy wiązać drutem wiązadełkowym, zgrzewać lub łączyć tzw. słupkami dystansowymi.

Drut wiązadełkowy, wyżarzony o średnicy 1 mm używa się do łączenia prętów o średnicy do 12 mm. Przy średnicach większych należy stosować drut o średnicy 1,5 mm.

W szkieletach zbrojenia belek i słupów należy łączyć wszystkie skrzyżowania prętów narożnych ze strzemionami.

5.2.2.4. Kotwienie prętów.

Rodzaje i długości kotwienia prętów w betonie w zależności od rodzaju stali i klasy betonu należy obliczać wg normy PN-S-10042 p. 12.6.

- Minimalne długości kotwienia prętów prostych bez haków, o ile na rysunkach nie wskazano inaczej, przyjmuje się:
 - dla prętów gładkich ściskanych – 30 d
 - dla prętów żebrowanych ściskanych – 25 d
 - dla prętów gładkich rozciąganych – 50 d
 - dla prętów żebrowanych rozciąganych – 40 d
- Minimalne długości kotwienia prętów klasy A-IIIN przed hakami i odgięciami, o ile na rysunkach nie wskazano inaczej, przyjmuje się:
 - dla prętów ściskanych – 20 d
 - dla prętów rozciąganych – 25 d

5.2.3. Kotwy barier

W celu zwiększenia stabilności bariery należy w deskowaniu fundamentów osadzić kotwy barier.

6. KONTROLA JAKOŚCI ROBÓT

Kontrola zbrojenia, przed przystąpieniem do betonowania musi być dokonana przez Inżyniera i fakt ten potwierdzony wpisem do Dziennika Budowy. Inżynier winien stwierdzić zgodność ułożonego zbrojenia z Dokumentacją Projektową i odpowiednimi normami w zakresie gatunku i ilości prętów, ich średnic, długości i rozstawu oraz zakotwień, prawidłowego otulenia i pewności utrzymania położenia prętów w trakcie betonowania.

Dopuszczalne tolerancje wymiarów w zakresie ciecicia, gięcia i rozmieszczenia zbrojenia podaje tabela nr 2.

Niezależnie od tolerancji podanych w tabeli obowiązują następujące:

- dopuszczalne odchylenie strzemion od linii prostopadłej do zbrojenia głównego nie powinno przekraczać 3%,
- różnica w wymiarach oczek siatki nie powinna przekraczać + 5 mm,
- dopuszczalna różnica w wykonaniu siatki na jej długości nie powinna przekraczać + 25 mm,
- liczba uszkodzonych skrzyżowań w dostarczonych na budowę siatkach nie powinna przekraczać 20% w stosunku do wszystkich skrzyżowań w siatce. Liczba uszkodzonych skrzyżowań na jednym przecie nie może przekraczać 25% ogólnej ich liczby na tym przecie,
- różnice w rozstawie między prętami głównymi nie powinny przekraczać + 0.5 cm
- różnice w rozstawie strzemion nie powinny przekraczać ± 2 cm.

Parametr	Zakresy tolerancji	Dopuszczalna odchyłka
Cięcia prętów (L – długość pręta wg projektu)	Dla L < 6,0 m Dla L > 6,0 m	20 mm 30 mm
Odgięcia (odchylenia w stosunku do położenia określonego w projekcie)	Dla L < 0,5 m dla 0,5 m < L < 1,5 m dla L > 1,5 m	10 mm 15 mm 20 mm
Usytuowanie prętów a) otulenie (zmniejszenie wymiaru w stosunku do wymagań projektu)		< 5 mm
b) odchylenie plusowe (h - jest całkowitą grubością elementu)	Dla h < 0,5 m dla 0,5 m < h < 1,5 m dla h > 1,5 m	10 mm 15 mm 20 mm
c) odstępy pomiędzy sąsiednimi równoległymi prętami (kablami) (a - jest odległością projektowaną pomiędzy powierzchniami przyległych prętów)	A < 0,05 m A < 0,20 m A < 0,40 m A > 0,40 m	5 mm 10 mm 20 mm 30 mm
d) odchylenia w relacji do grubości lub szerokości w każdym punkcie zbrojenia lub otworu kablowego (b - oznacza całkowitą grubość lub szerokość elementu)	B < 0,25 m B < 0,50 m b < 1,5 m b > 1,5 m	10 mm 15 mm 20 mm 30 mm

7. OBMIAR ROBÓT

Ogólne wymagania dotyczące obmiaru robót podano w ST D-M-00.00.00 „Wymagania ogólne” punkt 7.

Jednostką obmiaru jest 1 kg.

8. ODBIÓR ROBÓT

Ogólne zasady odbioru robót podano w D-M.00.00.00 "Wymagania ogólne".

9. PODSTAWA PŁATNOŚCI

Cena jednostkowa obejmuje wszystkie czynności opisane w niniejszej Specyfikacji, Dokumentacji Technicznej oraz zgodnie z Warunkami Kontraktu. Cena jednostkowa uwzględnia wykonanie robót podstawowych oraz wszystkich robót towarzyszących, wynikających z warunków realizacyjnych. Cena obejmuje również wszystkie koszty związane z prowadzeniem robót na terenie PKP (m.in. uzgodnienie terminu i zakresu robót).

10. PRZEPISY ZWIĄZANE

Roboty powinny być wykonane zgodnie ze Specyfikacjami Technicznymi oraz normami:

- PN-S-10040:1999 Obiekty mostowe. Konstrukcje betonowe, żelbetowe i sprężone. Wymagania i badania.
- PN-91/S-10042 Obiekty mostowe. Konstrukcje betonowe, żelbetowe i sprężone. Projektowanie.
- PN-H-01103 Stal. Półwyroby i wyroby hutnicze. Cechowanie barwne.
- PN-H-01104 Stal. Półwyroby i wyroby hutnicze. Cechowanie.
- PN-H-01105 Stal. Półwyroby i wyroby hutnicze. Pakowanie, przechowywanie i transport.
- *PN-H-84018* *Stal niskostopowa o podwyższonej wytrzymałości. Gatunki.*
- PN-H-84023/01 Stal określonego zastosowania. Wymagania ogólne. Gatunki.
- PN-H-84023/06 Stal określonego stosowania. Stal do zbrojenia betonu. Gatunki.
- PN-H-93000 Stal węglowa niskostopowa. Walcówka i pręty wykonane na gorąco.
- PN-H-93200/00 Walcówka i pręty stalowe walcowane na gorąco. Wymiary.
- PN-H-93215 Walcówka i pręty stalowe do zbrojenia betonu.
- PN-EN 10002-1:2004 Metale. Próba rozciągania. Metoda badania w temperaturze otoczenia.
- PN-EN 10020:2003 Definicja i klasyfikacja gatunków stali
- PN-EN 10021:1997 Ogólne techniczne warunki dostaw stali i wyrobów stalowych.
- PN-EN 10025-1:2007 Wyroby walcowane na gorąco ze stali konstrukcyjnych. Część 1: Ogólne warunki techniczne dostawy
- PN-EN 10025-2:2007 Wyroby walcowane na gorąco ze stali konstrukcyjnych. Część 2: Warunki techniczne dostawy stali konstrukcyjnych niestopowych
- PN-EN 10080:2007 Stal do zbrojenia betonu. Spajalna stal zbrojeniowa. Postanowienia ogólne.
- PN-ISO 6935-1:1998 Stal do zbrojenia betonu. Pręty gładkie.
- PN-ISO 6935-1/Ak:1998 Stal do zbrojenia betonu. Pręty gładkie. Dodatkowe wymagania stosowane w kraju.

- PN-ISO 6935-2:1998 Stal do zbrojenia betonu. Pręty żebrowane.
- PN-ISO 6935-2/Ak:1998 Stal do zbrojenia betonu. Pręty żebrowane. Dodatkowe wymagania stosowane w kraju.
- PN-ISO 6935-2/Ak:1998/Ap1:1999
- PN-EN ISO 7438:2002 Metale Próba zginania.
- PN-EN ISO 15630-1:2004 Stal do zbrojenia i sprężania betonu -- Metody badań - Część 1: Pręty, walcówka i drut do zbrojenia betonu
- PN-EN ISO 15630-2:2004 Stal do zbrojenia i sprężania betonu - Metody badań - Część 2: Zgrzewane siatki do zbrojenia
- ROZPORZĄDZENIE MINISTRA TRANSPORTU I GOSPODARKI MORSKIEJ z dnia 30 maja 2000 r. w sprawie warunków technicznych, jakim powinny odpowiadać drogowe obiekty inżynierskie i ich usytuowanie. (Dz. U. Nr 63 poz. 735 - z dnia 3.08 2000 r.)

M-13.01.00 BETON KONSTRUKCYJNY

1. WSTĘP

1.1. Przedmiot stosowania Specyfikacji

Przedmiotem niniejszej Specyfikacji są wymagania dotyczące wykonania i odbioru robót związanych z wykonaniem mostowych konstrukcji betonowych dla zadania: „Rozbudową drogi wojewódzkiej nr 203 na odcinku Ustka – granica województwa”. Roboty powinny się wykonywać zgodnie ze Specyfikacjami Technicznymi.

1.2. Zakres stosowania Specyfikacji

Specyfikacja jest stosowana jako dokument kontraktowy przy zlecaniu i realizacji Robót wymienionych w punkcie 1.1.

1.3. Zakres robót objętych Specyfikacją

Ustalenia zawarte w niniejszej specyfikacji dotyczą zasad prowadzenia robót związanych z:

- wykonaniem mieszanki betonowej,
- wykonaniem deskowań i rusztowań
- układaniem i zagęszczaniem mieszanki betonowej,
- pielęgnacją betonu,

1.4. Ogólne wymagania dotyczące robót

Ogólne wymagania dotyczące robót podano w ST D-M-00.00.00 „Wymagania ogólne”.

Wykonawca jest odpowiedzialny za jakość stosowanych materiałów i wykonywanych robót oraz za ich zgodność z Dokumentacją Projektową, Specyfikacją oraz zaleceniami Inżyniera.

1.5. Nazwy i kody

Kod CPV:

Grupa robót: 45200000-9 Roboty budowlane w zakresie wznoszenia kompletnych obiektów budowlanych lub ich części oraz roboty w zakresie inżynierii lądowej i wodnej.

Klasa robót: 45220000-5 Roboty inżynierskie i budowlane.

Kategoria robót: 45221000-2 Roboty budowlane w zakresie budowy mostów i tuneli, szypów i kolei podziemnej.

1.6. Określenia podstawowe

1.6.1. Beton - materiał powstały ze zmieszania cementu, kruszywa grubego i drobnego, wody oraz ewentualnych domieszek i dodatków, który uzyskuje swoje właściwości w wyniku hydratacji cementu.

1.6.2. Beton zwykły – beton o gęstości w stanie suchym większej niż 2000 kg/m³, ale nie przekraczającej 2600 kg/m³.

1.6.3. Beton konstrukcyjny – beton zwykły według PN-EN 206-1[5] w monolitycznych elementach drogowego obiektu inżynierskiego o wytrzymałości na ściskanie nie mniejszej niż C20/25 i o dodatkowych ustalonych właściwościach.

1.6.4. Mieszanka betonowa - całkowicie wymieszane składniki betonu, które są jeszcze w stanie umożliwiającym zagęszczenie wybraną metodą.

1.6.5. Klasa wytrzymałości na ściskanie - symbol literowo-liczbowy np. C30/37 klasyfikujący beton pod względem jego wytrzymałości na ściskanie. Klasy wytrzymałości na ściskanie betonu według PN-EN 206-1[5] określane są na podstawie wytrzymałości charakterystycznej na ściskanie w 28 dniu dojrzewania na próbkach walcowych o średnicy 150 mm i wysokości 300 mm (fckcyl) lub na próbkach sześciennych o boku 150 mm (fckcube) pielęgnowanych zgodnie z PN-EN 12390-2 [33].

1.6.6. Stopień mrozoodporności - symbol literowo-liczbowy (np. F200) klasyfikujący beton pod względem jego odporności na działanie mrozu; liczba po literze F oznacza wymaganą liczbę cykli zamrażania i odmrażania próbek betonowych.

1.6.7. Oddziaływanie środowiska – takie oddziaływania chemiczne i fizyczne na beton, które wpływają na niego lub na zbrojenie lub inne znajdujące się w nim elementy metalowe, a które nie zostały uwzględnione jako obciążenie w projekcie konstrukcyjnym.

1.6.8. Pozostałe określenia podstawowe są zgodne z wymaganiami odpowiednich Polskich Norm i definicjami podanymi w ST D-M-00.00.00 „Wymagania ogólne”, pkt. 1.4.

2. MATERIAŁY

2.1. Wymagania ogólne dotyczące materiałów

Wymagania ogólne dotyczące materiałów, ich pozyskiwania i składowania podano w ST D- M-00.00.00 „Wymagania ogólne”, pkt. 2.

Do betonu konstrukcyjnego należy stosować materiały dopuszczone do obrotu i stosowania. Należy stosować materiały, które są oznakowane znakiem CE lub B i dla których Wykonawca przedstawi deklarację zgodności z Polską Normą, normą zharmonizowaną, aprobatą techniczną IBDiM lub europejską aprobatą techniczną.

2.2. Wymagania dotyczące betonu konstrukcyjnego

Beton konstrukcyjny powinien mieć wytrzymałość określoną klasą wytrzymałości na ściskanie według PN-EN 206-1 [5] zgodną z wymaganiami ustalonymi dla klas ekspozycji betonu według PN-EN 206-1 [5] i PN-B-06265 [21] oraz odpowiadać wymaganiom podanym w dokumentacji projektowej.

Beton w elementach konstrukcji narażonych na agresywne oddziaływanie zamrażania/rozmarzania bez środków odladzających albo ze środkami odladzającymi powinien wykazywać odporność na działanie mrozu oznaczoną stopniem mrozoodporności według PN- B-06250 [22] nie mniejszą niż:

- F100 w klasie ekspozycji XF1,
- F150 w klasach ekspozycji XF2 i XF3,
- F200 w klasie ekspozycji XF4.

Beton w elementach konstrukcji narażonych na oddziaływanie środowiska chemicznie agresywnego powinien wykazywać odporność na penetrację wody pod ciśnieniem według PN-EN 12390-8 [35] mierzoną maksymalną głębokością penetracji nie większą niż:

- 60 mm w klasie ekspozycji XA1,
- 50 mm w klasie ekspozycji XA2,
- 40 mm w klasie ekspozycji XA3.

Beton w elementach konstrukcji narażonych na korozję spowodowaną chlorkami w klasach ekspozycji XD3 i XS3 powinien wykazywać odporność na penetrację wody pod ciśnieniem według PN-EN 12390-8 [35] mierzoną maksymalną głębokością penetracji nie większą niż 40 mm.

2.3. Składniki mieszanki betonowej

2.3.1. Cement

Do wykonania betonu konstrukcyjnego w elementach obiektu drogowego powinny być zastosowane cementy portlandzkie, spełniające wymagania PN-EN 197-1[4]:

- cement portlandzki CEM I o całkowitej zawartości alkaliów $\text{Na}_2\text{O}_{\text{eq}}$ według PN-EN 196-2 [2] do 0,8 % i początku wiązania według PN-EN 196-3 [3] powyżej 120 minut,
- cement portlandzki żużlowy CEM II/A-S o całkowitej zawartości alkaliów $\text{Na}_2\text{O}_{\text{eq}}$ według PN-EN 196-2 [2] do 0,8 %,
- cement portlandzki żużlowy CEM II/B-S o całkowitej zawartości alkaliów $\text{Na}_2\text{O}_{\text{eq}}$ według PN-EN 196-2 [2] do 0,9% (zaleca się do elementów masywnych).

W technicznie uzasadnionych przypadkach do wykonania betonu konstrukcyjnego w elementach obiektu drogowego dopuszcza się stosowanie cementu hutniczego CEM III/A, z wyjątkiem elementów narażonych na oddziaływanie środowiska w klasach ekspozycji: XF2, XF3, XF4.

Do betonu konstrukcyjnego w elemencie narażonym na oddziaływanie środowiska w klasach ekspozycji XA2 i XA3 oraz XD3, XS3 powinien być zastosowany cement CEM I o wysokiej odporności na siarczany (SR), zgodny z PN-EN 197-1[4].

Dopuszcza się, w razie potrzeby, zastosowanie cementów o wysokiej wytrzymałości wczesnej.

Do betonu klasy wytrzymałości na ściszenie wyższej niż C30/37 powinien być stosowany cement klasy nie niższej niż 42,5.

2.3.2. Kruszywo

Do wykonania betonu konstrukcyjnego należy stosować kruszywa naturalne według PN-EN 12620 [36].

Ocena zgodności kruszyw do betonu konstrukcyjnego w drogowych obiektach inżynierskich wymagana jest według systemu oceny 2+.

Jako kruszywo grube powinny być zastosowane kruszywa naturalne o maksymalnym wymiarze ziarna nie większym niż 31,5 mm spełniające następujące wymagania podane w tabeli:

Lp.	Właściwości kruszywa	Wymagania	
1	2	3	
1	Uziarnienie według PN-EN 933-1 [7] w zależności od wymiaru kruszywa, kategoria nie niższa niż:		
	$D/d \leq 2$ lub $D \leq 11,2$ mm	GC 85/20	
	$D/d > 2$ i $D > 11,2$ mm	GC 90/15	
2	Tolerancja uziarnienia w zależności od wymiaru kruszywa, kategorie:		
	$D/d < 4$	GT 15	
	$D/d \geq 4$	GT 17,5	
3	Zawartość pyłów według PN-EN 933-1 [7]; kategoria nie wyższa niż:	f _{1,5}	
4	Kształt kruszywa grubego według PN-EN 933-3 [8] lub według PN-EN 933-4 [9]; kategoria nie wyższa niż:	F ₁₂₀ lub S ₁₂₀	
5	Procentowa zawartość ziaren o powierzchni przekruszonej i łamanej w kruszywie grubym według PN-EN 933-5 [10], kategoria nie niższa:	C _{100/0}	
6	Mrozoodporność według PN-EN 1367-6 [19] w 1 % NaCl, badana na kruszywie o wymiarze 8/16; wartość nie wyższa niż w %: oraz odporność kruszywa na rozdrabnianie według PN-EN 1097-2 [14] badana na kruszywie o wymiarze 10/14, rozdz.5; kategoria nie wyższa niż:	6	LA ₂₅
		2	LA ₄₀
7	„Zgorzel słoneczna” bazaltu według PN-EN 1367-3 [18], badana na kruszywie o wymiarze 10/14; kategoria :	SB _{LA}	
8	Gęstość ziaren według PN-EN 1097-6 [16], rozdz. 7,8 lub 9:	deklarowana przez producenta	
9	Gęstość nasypowa według PN-EN 1097-3[15]	deklarowana przez producenta	
10	Nasiąkliwość według PN-EN 1097-6 [16], rozdz. 7,8 lub 9:	WA ₂₄ deklarowana przez producenta	
11	Skład chemiczny – uproszczony opis petrograficzny według PN-EN 932-3 [6]:	deklarowany przez producenta	
12	Reaktywność alkaliczno - krzemionkowa; stopień potencjalnej reaktywności według PN-B-06714-46 [24]:	stopień potencjalnej reaktywności 0 1)	
13	Zawartość siarczanów rozpuszczalnych w kwasie według PN-EN 1744-1 [20], rozdz.12, nie wyższa niż kategoria:	AS _{0,2}	

14	Zawartość siarki całkowitej według PN-EN 1744-1 [20], rozdz.11; wartość nie wyższa niż w %:	1
15	Zawartość chlorków rozpuszczalnych w wodzie według PN-EN 1744-1 [20], rozdz.7; wartość nie wyższa niż w %:	0,02
16	Zanieczyszczenia lekkie według PN-EN 1774-1 [20] p. 14.2; wartość nie wyższa niż w %:	0,1
17	Zawartość substancji organicznych według PN-EN 1744-1 [20], p.15.1:	barwa nie ciemniejsza niż wzorcowa

¹⁾ w przypadku stwierdzenia, że badane kruszywo odpowiada 1 stopniowi potencjalnej reaktywności alkalicznej należy wykonać badanie dodatkowe zgodnie z PN-B-06714-34 [23]; dopuszczenie do zastosowania przy spełnieniu wymagania: reaktywność alkaliczna z cementem nie wywołująca zwiększenia wymiarów liniowych większych niż 0,1 %.

Jako kruszywo drobne powinno być stosowane kruszywo o uziarnieniu nie większym niż 4 mm, spełniającym następujące wymagania podane w tabeli:

Lp.	Właściwości kruszywa	Wymagania
1	2	3
1	Uziarnienie według PN-EN 933-1 [7]; wymagana kategoria:	G_{F85}
2	Zawartość pyłów według PN-EN 933-1 [7]; kategoria nie wyższa niż:	f_3
3	Tolerancje deklarowanego typowego uziarnienia kruszywa drobnego	zgodnie z tabelą C.1 w normie PN-EN 12620
4	Gęstość ziaren według PN-EN 1097-6 [16], rozdz. 7,8 lub 9	deklarowana przez producenta
5	Gęstość nasypowa według PN-EN 1097-3 [15]	deklarowana przez producenta
6	Reaktywność alkaliczno - krzemionkowa; stopień potencjalnej reaktywności według PN- B-06714-46 [24]:	stopień potencjalnej reaktywności 0 1)
7	Zawartość siarczanów rozpuszczalnych w kwasie według PN-EN 1744-1 [20],rozdz.12; nie wyższa niż kategoria:	$AS_{0,2}$
8	Zawartość siarki całkowitej według PN-EN 1744-1 [20], rozdz.11; wartość nie wyższa niż w %:	1
9	Zanieczyszczenia lekkie według PN-EN 1774-1 [20], p. 14.2; wartość nie wyższa niż w %:	0,5
10	Zawartość substancji organicznych według PN-EN 1744-1 [20], p.15.1:	barwa nie ciemniejsza niż wzorcowa

¹⁾ w przypadku stwierdzenia, że badane kruszywo odpowiada 1 stopniowi potencjalnej reaktywności alkalicznej należy wykonać badanie dodatkowe zgodnie z PN-B-06714-34 [23]; dopuszczenie do zastosowania przy spełnieniu wymagania: reaktywność alkaliczna z cementem nie wywołująca zwiększenia wymiarów liniowych większych niż 0,1 %.

2.3.3. Woda

Woda zarobowa do betonu powinna odpowiadać wymaganiom PN-EN 1008 [13]. Stosowanie wody pitnej nie wymaga badań. Zabrania się stosowania wody z systemów recyklingu.

2.3.4. Domieszki do betonu i dodatki mineralne

Do betonu zaleca się stosowanie domieszek modyfikujących właściwości mieszanki lub stwardniałego betonu, poprawiających właściwości betonu lub zapewniających uzyskanie specjalnych właściwości.

Zawartość całkowita stosowanych domieszek do betonu powinna być zgodna z wymaganiami PN-EN 206-1 [5].

Do betonu przeznaczonego do wykonania elementów narażonych na oddziaływanie środowiska w klasach ekspozycji: XF2, XF3, XF4 zaleca się stosowanie domieszki napowietrzającej.

Przydatność domieszek do betonu powinna być ustalona na podstawie wymagań określonych w PN-EN 934-1 [11] i PN-EN 934-2 [12]. W składzie i właściwościach stosowanych domieszkach, z uwagi na trwałość betonu, szczególnie istotne są:

- zawartość chloru i chlorków rozpuszczalnych w wodzie,
- zawartość alkaliów,
- oddziaływanie korozyjne.

W przypadku stosowania więcej niż jednej domieszki kompatybilność tych domieszek należy sprawdzić w badaniach wstępnych. Kompatybilność domieszki napowietrzającej z innymi domieszkami należy stwierdzić na podstawie kryteriów dotyczących domieszek napowietrzających, określonych w PN-EN 934-2 [12]. Stosowanie domieszki napowietrzającej w betonie wykonanym z cementu innego niż CEM I wymaga także sprawdzenia w badaniach wstępnych, odniesionych do kryteriów zawartych w PN-EN 934-2 [12].

Dopuszcza się stosowanie do betonu dodatku pyłu krzemionkowego według PN-EN 13263-1[40].

2.4. Skład mieszanki betonowej

Skład mieszanki betonowej powinien być ustalony zgodnie z PN-EN 206-1 [5] tak, aby przy najmniejszej ilości wody zapewnić szczelne ułożenie mieszanki w wyniku zagęszczenia przez wibrowanie. Skład ustala laboratorium Wykonawcy lub inne laboratorium na jego zlecenie. Ustalona receptura mieszanki betonowej powinna być przedstawiona Inżynierowi do zatwierdzenia wraz z wynikami badań laboratoryjnych poszczególnych składników mieszanki oraz wynikami potwierdzającymi uzyskanie założonych wymaganych właściwości mieszanki betonowej i betonu. Receptura powinna być przedłożona z takim wyprzedzeniem czasowym, które umożliwi Inżynierowi sprawdzenie właściwości poszczególnych składników , mieszanki betonowej oraz betonu na podstawie zarobu próbnego, a w przypadku braku zatwierdzenia opracowanie nowej recepty.

Współczynnik woda/cement (w/c), określany jako stosunek efektywnej zawartości wody do zawartości cementu w mieszance nie powinien być większy niż 0,45 w przypadku klasy wytrzymałości betonu C30/37 i wyższej lub nie większy niż 0,50 w przypadku klasy betonu C25/30.

Minimalna zawartość cementu w mieszance betonowej nie powinna być mniejsza niż wymagana, w zależności od klas ekspozycji betonu według PN-EN 206-1[5] i PN-B-06265[21].

W klasach ekspozycji XD3 i XS3 minimalna zawartość cementu w mieszance betonowej nie powinna być mniejsza niż 380 kg/m^3 , a współczynnik woda/cement (w/c) nie powinien być większy niż 0,40.

Maksymalna zawartość cementu w mieszance betonowej nie powinna być większa niż:

- 400 kg/m^3 dla betonu klasy C25/30,
- 450 kg/m^3 dla betonów klasy C 30/37 i wyższych.

Dopuszcza się przekroczenie tych ilości o 10% w uzasadnionych przypadkach za zgodą Inżyniera.

Zawartość chlorków w betonie nie powinna przekraczać maksymalnych wartości podanych w PN-EN 206-1[5].

Maksymalny nominalny wymiar ziaren kruszywa należy dobierać uwzględniając otulinę zbrojenia oraz minimalną szerokość przekroju elementu. Ziarna kruszywa nie powinny być większe niż:

- $1/3$ najmniejszego wymiaru przekroju poprzecznego elementu,
- $3/4$ odległości w świetle między prętami zbrojenia leżącymi w jednej płaszczyźnie prostopadłej do kierunku betonowania.

Zawartość frakcji do 2 mm w mieszance kruszyw powinna być jak najmniejsza i jednocześnie zapewnić niezbędną urabialność przy zagęszczeniu przez wibrowanie oraz nie powinna przekraczać:

- 42 % w przypadku mieszanki o uziarnieniu do 16,0 mm,
- 38 % w przypadku mieszanki o uziarnieniu do 22,4 mm,
- 37 % w przypadku mieszanki o uziarnieniu do 31,5 mm.

Zalecane graniczne krzywe uziarnienie kruszywa do betonu podano w tablicy:

Sito #, [mm]	Ułamek masowy kruszywa przechodzącego przez sito, [%]	Ułamek masowy kruszywa przechodzącego przez sito, [%]	Ułamek masowy kruszywa przechodzącego przez sito, [%]
	wymiar kruszywa $D \leq 16,0 \text{ mm}$	wymiar kruszywa $D \leq 22,4 \text{ mm}$	wymiar kruszywa $D \leq 31,5 \text{ mm}$
0,25	3÷8	2÷9	2÷8
0,50	7÷20	5÷17	5÷18
1,0	12÷32	9÷26	8÷28
2,0	21÷42	16÷38	14÷37
4,0	36÷56	28÷51	23÷47
8,0	60÷76	45÷67	38÷62
16,0	100	73÷91	62÷80
22,4	-	100	76÷92
31,5	-	-	100

Zawartość powietrza w mieszance betonowej badana zgodnie z PN-EN 12350-7 [31] nie powinna wykraczać:

- powyżej 2 %, w przypadku niestosowania domieszki napowietrzającej,
- poza granice przedziałów podanych w poniższej tabeli, w przypadku stosowania domieszki napowietrzającej do wykonania elementów narażonych na oddziaływanie środowiska w klasach ekspozycji: XF2, XF3, XF4:

Wymiar kruszywa D, [mm]	Etap wykonywania badań		Tolerancja pomiarowa, [%]
	Projektowanie składu mieszanki betonowej, [%]	Zatwierdzanie recepty, próba technologiczna, kontrola jakości robót, [%]	
16,0	4,5 ÷ 6,0	4,5 ÷ 6,5	- 0,5 +1,0
22,4	4,0 ÷ 5,5	4,0 ÷ 6,0	
31,5	4,0 ÷ 5,5	4,0 ÷ 6,0	

Klasa konsystencji mieszanki betonowej powinna być dostosowana do warunków zagęszczenia i zabudowy. Klasa konsystencji mieszanki betonowej według metody opadu stożka badana zgodnie z PN-EN 12350-2 [30] powinna wynosić: S2 (od 50 mm do 90 mm) lub S3 (od 100 mm do 150 mm).

Przy ustalaniu składu betonu średnia wytrzymałość na ściskanie f_{cm} próbek powinna być większa niż wartość f_{ck} z zapasem niezbędnym dla spełnienia kryteriów zgodności podanych w PN-EN 206-1[5] p.8.2.1. Zaleca się, aby zapas był dwa razy większy niż przewidywane odchylenie standardowe i wynosił od 6 do 12 [MPa] ($f_{cm} \geq f_{ck} + 6 \div 12$ [MPa]), przy czym f_{ck} oznacza wytrzymałość charakterystyczną betonu na ściskanie oznaczoną na próbkach sześciennych.

W przypadku innych wyspecyfikowanych właściwości beton powinien spełniać wartości określone w specyfikacji z odpowiednim zapasem.

2.5. Dylatacje pełne i pozorne.

Uszczelnienia przerw dylatacyjnych pionowych i poziomych taśmą dylatacyjną zawierają m.in:

- ułożenie przekładki z płyt styropianowych, korkowych lub pilśniowych o grubości 20 mm,
- ułożenie dylatacji z taśmy dylatacyjnej PCV,
- ułożenie dylatacji z wkładki neoprenowej gąbczastej,
- wykonanie wypełnienia materiałem trwale plastycznym.

Taśma dylatacyjna uszczelniająca

- taśma dylatacyjna z PCV,
- wkładka neoprenowa gąbczasta,

Płyta korkowa o grubości 20 mm lub ewentualnie płyta pilśniowa twarda nasycona bitumem lub styropian do wypełnienia przerw dylatacyjnych

Masa trwale elastyczna na bazie syntetyków do wypełnienia szwu dylatacyjnego.

Zabezpieczenia dylatacji pozornych

Do uszczelniania przerw dylatacyjnych należy stosować kit poliuretanowy, jednoskładnikowy, sieciujący pod wpływem wilgoci z atmosfery, w procesie sieciowania przechodzący do postaci elastycznej gumy. Powinien być odporny na działanie wody, rozcieńczonych soli, kwasów i zasad oraz paliw i smarów. Kit powinien zachowywać właściwości elastyczne w szerokim zakresie temperatur (w tym ujemnych do -30°C) i wykazywać odporność na starzenie w warunkach eksploatacji. Powinien, przy zastosowaniu odpowiednich środków gruntujących, zachowywać bardzo dobrą przyczepność do betonu. Materiały uszczelniający powinien posiadać Aprobatację Techniczną wydaną przez IBDiM.

3. SPRZĘT

3.1. Wymagania ogólne dotyczące sprzętu

Wymagania ogólne dotyczące sprzętu podano w ST D-M-00.00.00 „Wymagania ogólne”, pkt. 3.

3.2. Wytwórnia mieszanki betonowej

Mieszanka betonowa powinna być produkowana w zautomatyzowanych wytwórniach zapewniających:

- dokładność dozowania poszczególnych składników,
- dokonywanie pomiaru wilgotności kruszyw z automatyczną korektą dozowanej wody zarobowej do mieszanki,
- równomierne rozprowadzenie składników,
- uzyskanie jednorodnej konsystencji.

Wytwórnia powinna być przystosowana do pracy w warunkach zimowych, tzn. zaopatrzona w systemy ogrzewania wody i kruszyw oraz odpowiednie, termoizolowane pomieszczenia.

Cement, kruszywa oraz dodatki proszkowe należy dozować masowo. Woda zarobowa, domieszki oraz ciekłe dodatki mogą być dozowane masowo lub objętościowo.

Dopuszczalne tolerancje dozowania składników mieszanki według PN-EN 206-1 [5] podano w tablicy:

Składniki mieszanki betonowej	Cement, woda, kruszywo, domieszki i dodatki stosowane w ilości > 5 %	Domieszki i dodatki stosowane w ilości > 5 %
Dopuszczalne tolerancje (w % wagowo)	$\pm 3 \%$	$\pm 5 \%$

Wytwórnia powinna posiadać zakładowy system kontroli produkcji betonu zgodny z wymaganiami PN-EN 206-1[5].

3.3. Warunki prowadzenia produkcji

Przed przystąpieniem do produkcji, wszystkie zespoły i urządzenia wytwórni mające wpływ na jakość produkowanej mieszanki betonowej zostaną komisyjnie sprawdzone, co zostanie potwierdzone protokołem podpisanym przez Wykonawcę i Inżyniera. Produkcja może się odbywać jedynie na podstawie receptury laboratoryjnej opracowanej przez Wykonawcę lub na jego zlecenie i zatwierdzone przez Inżyniera. Wykonawca (Producent mieszanki betonowej) musi mieć własne laboratorium lub też, za zgodą Inżyniera, zleci nadzór laboratoryjny niezależnemu laboratorium. Inżynier będzie dysponował własnym laboratorium lub będzie wykorzystywał laboratorium Wykonawcy (Producenta), uczestnicząc w badaniach. Roboczy skład mieszanki laboratoryjnej przygotowuje Wykonawca (Producent), opracowując go na podstawie recepty laboratoryjnej. Skład mieszanki betonowej określony symbolem recepty powinien być wprowadzony do pamięci komputera węzła betoniarskiego. Czas mieszania

składników powinien być ustalony doświadczalnie, w zależności od składu i wymaganej konsystencji produkowanej mieszanki oraz rodzaju urządzenia mieszającego.

4. TRANSPORT

4.1. Wymagania ogólne dotyczące transportu

Wymagania ogólne dotyczące transportu podano w ST D-M-00.00.00 „Wymagania ogólne”, pkt. 4.

4.2. Transport i przechowywanie cementu

Każda dostarczona partia cementu, różniąca się rodzajem, klasą wytrzymałości lub innymi właściwościami, powinna być magazynowana oddzielnie, tak aby można ją było łatwo zidentyfikować.

Warunki składowania cementu:

- cement w workach należy chronić przed deszczem i zawilgoceniem,
- cement luzem należy składować w silosach.

Cement w workach należy przewozić środkami transportu zapewniającymi zabezpieczenie cementu przed zmoczeniem. Do transportu cementu luzem należy używać specjalnych wagonów kolejowych i ciężarówek, z cysternami przystosowanymi do załadunku grawitacyjnego, jak również wyposażonymi w regulowane urządzenia załadowczo-wyładowcze.

4.3. Transport i przechowywanie kruszyw

Transport kruszyw nie powinien powodować ich segregacji.

Kruszywo należy magazynować na utwardzonym i odwodnionym podłożu w sposób umożliwiający separację różnych rodzajów kruszywa i zapobiegający przed ich zanieczyszczeniem.

4.4. Transport i przechowywanie domieszek i dodatków

Transport i przechowywanie domieszek i dodatków powinno być zgodne z odpowiednimi Polskimi Normami, aprobatami technicznymi oraz zaleceniami producenta.

4.5. Ogólne zasady transportu mieszanki betonowej

Organizacja transportu (dobór środków, czas trwania) powinna zapewnić dostarczenie do miejsca układania mieszanki betonowej o takim stopniu ciekłości, jaki został przyjęty przy ustalaniu składu betonu dla danego sposobu zagęszczania i rodzaju elementu obiektu.

Podczas załadunku, transportu i rozładunku, a także transportu wewnętrznego na placu budowy, należy zminimalizować niepożądane zmiany jakości mieszanki betonowej, takie jak segregacja składników, wydzielanie się wody, wyciek zaczynu i wszelkie inne zmiany.

W czasie transportu mieszanki betonowej należy zachować następujące wymagania:

- mieszanka powinna być dostarczona na miejsce ułożenia w zasadzie bez przeładunku; w razie konieczności liczba przeładunków powinna być jak najmniejsza,
- pojemniki, w których przewożona jest mieszanka, powinny zapewnić możliwość stopniowego ich opróżniania oraz łatwość oczyszczania i przepłukiwania.

Transport mieszanki betonowej w pojemnikach samochodowych (gruszkach), mieszających ją w czasie jazdy, powinien być tak zorganizowany, aby wyładunek następował bezpośrednio nad miejscem ułożenia mieszanki lub - jeżeli jest to niemożliwe - w pobliżu betonowanego elementu obiektu. W miejscu układania mieszanka betonowa może być transportowana za pomocą:

- pomp zamontowanych na podwoziu samochodowym z ruchomym wsięgnikiem,
- pomp stacjonarnych z zastosowaniem systemu rurociągów i specjalistycznych urządzeń do betonu,
- urządzeń dźwigowych przy zastosowaniu specjalnych pojemników do przenoszenia mieszanki na miejsce jej układania.

Czas transportu mieszanki betonowej (od momentu załadowania samochodu do jego wyładunku) nie powinien przekraczać okresu wstępnego wiązania. W przypadku mieszanki betonowej nie zawierającej domieszek o działaniu opóźniającym, w temperaturze otoczenia atmosferycznego nie przekraczającej +20°C, pojemniki samochodowe należy całkowicie rozładować w czasie nie dłuższym niż 90 min, licząc od chwili pierwszego kontaktu wody z cementem.

Warunki dostawy mieszanki betonowej do miejsca jej układania powinny być zgodne z wymaganiami PN-EN 206-1 [5].

5. WYKONANIE ROBÓT

5.1. Wymagania ogólne

Wymagania ogólne dotyczące wykonywania robót podano w ST D-M-00.00.00 „Wymagania ogólne”, pkt. 5.

5.2. Zalecenia ogólne

5.2.1. Zgodność wykonywania robót z dokumentacją

Sposób wykonania robót powinien być zgodny z dokumentacją projektową, ST oraz wymaganiami odpowiednich Polskich Norm oraz dokumentacją technologiczną dostarczoną przez Wykonawcę i zatwierdzoną przez Inżyniera.

Dokumentacja technologiczna dostarczona przez Wykonawcę powinna zawierać Program Zapewnienia Jakości (PZJ) oraz projekt organizacji i harmonogram robót uwzględniający wszystkie warunki, w jakich będą wykonywane roboty betonowe, projekty wykonawcze rusztowań i deskowań, projekt technologiczny betonowania.

Projekt technologiczny betonowania powinien obejmować:

- organizację ruchu na drogach dojazdowych do terenu budowy i drogach na terenie budowy,
- specyfikację betonu, receptury mieszanek betonowych, wymagania dodatkowe dotyczące betonu,
- sposób wytwarzania mieszanki betonowej,
- sposób transportu mieszanki betonowej,
- projekt betonowania zawierający ustawienie pomp do podawania mieszanki betonowej,
- harmonogram betonowania, który powinien określać m.in.: prędkość układania i zagęszczania mieszanki betonowej, kierunki betonowania, fazy betonowania i planowane czasy ich realizacji, wykaz przerw w betonowaniu oraz sposób łączenia betonu w przerwach,
- sposób pielęgnacji betonu,
- sposób i warunki rozformowania konstrukcji,
- metodologię naprawy ewentualnych błędów wykonania, w tym naprawy powierzchni betonu,
- zestawienie wymaganych badań i pomiarów.

5.2.2. Zakres robót

Podstawowe czynności związane z wykonywaniem robót betonowych obejmują:

- roboty przygotowawcze, w tym montaż rusztowania i deskowania,
- wytwarzanie mieszanki betonowej,
- układanie i zagęszczanie mieszanki betonowej,
- pielęgnację betonu,
- demontaż deskowania i rusztowania,
- wykańczanie powierzchni betonu,
- roboty wykończeniowe.

5.3. Roboty przygotowawcze

Przed przystąpieniem do betonowania, Inżynier powinien potwierdzić prawidłowość wykonania robót poprzedzających betonowanie, a w szczególności:

- prawidłowość montażu rusztowania i deskowania,
- prawidłowość wykonania zbrojenia,
- zgodność rzędnych z dokumentacją projektową,
- czystość powierzchni wewnętrznej deskowania oraz obecność przekładek dystansowych zapewniających wymaganą grubość otulenia prętów zbrojeniowych,
- przygotowanie powierzchni betonu uprzednio ułożonego (np. w miejscu przerw roboczych),
- prawidłowość wykonania wszystkich robót zanikających (np. wykonania przerw dylatacyjnych, warstw izolacyjnych, ułożenia łożysk itp.),
- prawidłowość rozmieszczenia i zamocowania w sposób niezawodny elementów, które przewidziane są do wbetonowania (kanały, wpusty, sączki, kotwy, rury itp.),
- gotowość sprzętu i urządzeń do betonowania.

5.3.1. Deskowania

Należy zapewnić wysoką jakość deskowania i jego montażu. Wybór systemu deskowania należy do Wykonawcy. System powinien zapewnić ciągłość wykonywanej pracy oraz uzyskanie wymaganej powierzchni betonu. Zastosowany system musi być zatwierdzony przez Inżyniera. Wykonawca dostarczy projekt techniczny deskowań wykonany w oparciu o rysunki zawarte w dokumentacji projektowej lub według własnego opracowania. Projekt deskowań powinien być każdorazowo oparty na obliczeniach statycznych. Ustalona konstrukcja deskowań powinna być sprawdzona na siły wywołane parciem świeżej masy betonowej i uderzania przy jej wylewaniu z pojemników z uwzględnieniem szybkości betonowania, sposobu zagęszczania i obciążania pomostami roboczymi. Poza tym w trakcie projektowania deskowania należy uwzględnić szerokość deskowania, kierunek jego ułożenia, podział na odcinki, rozstaw i rozmieszczenie kotew, aby ze względu na właściwości betonu do odwzorowania powierzchni deskowania, nie doprowadzić do wizualnego zaburzenia zaplanowanej kompozycji architektonicznej.

Wykonanie deskowań powinno uwzględniać podniesienie wykonawcze związane ze strzałką konstrukcji, ugięciem i osiadaniem rusztowań pod wpływem ciężaru ułożonego betonu.

Konstrukcja deskowania powinna spełniać następujące warunki:

- zapewnić odpowiednią sztywność i niezmienność kształtu konstrukcji,
- zapewnić odpowiednią szczelność. W tym celu należy stosować uszczelki na łączeniach elementów deskowania, które zapewniają jego pełną szczelność i pozwolą uniknąć nawet najmniejszych wycieków. Połączenia na śruby między płytami są niedozwolone. Większe wpływy mogą prowadzić nie tylko do zmian barwy betonu, ale także do odstonięcia ziaren kruszywa i powstania „gniazd żwirowych”, a w szczególności nawet do osłabienia nośności konstrukcji. Nieszczelne deskowania mogą też być przyczyną tzw. „firanek” na powierzchni betonu, powstałych w wyniku wykonywania elementu w

- sekcjach poziomych i naciekania mleczka z warstwy wbudowywanej w warstwę już związaną. Powyższe wady powierzchni betonu są niedopuszczalne,
- wykazywać odporność na deformacje pod wpływem warunków atmosferycznych,
 - powierzchnie deskowań stykających się z betonem powinny być pokryte warstwą środka adhezyjnego, zaakceptowanego przez Inżyniera. Do deskowań należy stosować środki adhezyjne, przy przestrzeganiu warunków:
 - należy właściwie dobrać środek do warunków atmosferycznych,
 - środek należy równomiernie nanieść na powierzchnię deskowania,
 - nadmiar środka należy zebrać (zbyt duża ilość może spowodować odbarwienie powierzchni).
 - zapewnić wykończenie widocznych powierzchni betonu, zgodnie z wymaganiami dokumentacji projektowej. W tym celu :
 - w przypadku deskowania ze sklejki wodoodpornej należy dążyć do wyeliminowania możliwości wystąpienia tzw. „ marmurków “ powstających w wyniku osadzania się kropeł wody na niechłonnej powierzchni deskowania. Lokalnie powstają wówczas miejsca o różnych wartościach w/c, które prowadzą do powstania jasnych i ciemniejszych plam, beton o mniejszym w/c ma ciemniejszy kolor, zaś beton o wyższym w/c jest jaśniejszy,
 - w przypadku deskowania stalowego należy dążyć do wyeliminowania powstawania odbarwień w postaci rdzawych plam.

Deskowania powinny być, przed wypełnieniem mieszanką betonową, dokładnie sprawdzone i odebrane, aby wykluczały możliwość jakichkolwiek zniekształceń lub odchyień w wymiarach betonowej konstrukcji. Wykonawca powinien zawiadomić Inżyniera, o tym że deskowania są gotowe do wypełnienia betonem, na tyle wcześniej, aby Inżynier był w stanie dokonać inspekcji deskowania przed ułożeniem betonu.

Dopuszcza się następujące odchylenia deskowania od wymiarów nominalnych przewidzianych dokumentacją projektową :

- rozstaw żeber deskowań $\pm 0,5 \%$ i nie więcej niż 2 cm,
- grubość desek jednego elementu deskowania $\pm 0,2$ cm,
- odchylenia deskowań od prostoliniowości lub od płaszczyzny o 1 %,
- odchylenie ścian od pionu o $\pm 0,2 \%$, lecz nie więcej niż 0,5 cm,
- wybrzuszenie powierzchni o $\pm 0,2$ cm na odcinku 3 m,
- odchyłki wymiarów wewnętrznych deskowania (przekrojów betonowych) :
 - 0,2 % wysokości, lecz nie więcej niż - 0,5 cm,
 - + 0,5 % wysokości, lecz nie więcej niż + 2 cm,
 - 0,2 % grubości (szerokości), lecz nie więcej niż -0,2 cm,
 - + 0,5 % grubości (szerokości), lecz nie więcej niż + 0,5 cm.

Dopuszczalne ugięcia deskowań:

- 1/200 *l* - w deskach i belkach pomostów,
- 1/400 *l* - w deskach deskowań widocznych powierzchni mostów betonowych i żelbetowych,
- 1/250 *l* - w deskach deskowań niewidocznych powierzchni mostów betonowych i żelbetowych.

Wszystkie deskowania powinny być tego samego typu, dostarczone przez jednego producenta. Wszystkie krawędzie betonu powinny być ścięte za pomocą listwy trójkątnej. Listwy te muszą być następnie usuwane z wykonanej konstrukcji.

5.4. Wytwarzanie mieszanki betonowej

Wytwarzanie mieszanki betonowej powinno odbywać się wyłącznie w wytwórni betonu, która może zapewnić spełnienie żądanych w ST wymagań. Wytwarzanie mieszanki betonowej powinno odbywać się na podstawie roboczej receptury mieszanki zaakceptowanej przez Inżyniera.

Składniki powinny się mieszać w mieszalnikach planetarnych, talerzowych jedno lub dwuwałowych. Czas mieszania powinien być ustalony doświadczalnie w zależności od składu mieszanki betonowej oraz od rodzaju urządzenia mieszającego, do momentu uzyskania jednorodnego wyglądu mieszanki betonowej, jednak nie powinien być krótszy niż 2 minuty.

Domieszki, jeśli są stosowane, należy dodawać podczas zasadniczego procesu mieszania, z wyjątkiem domieszek znacznie redukujących ilość wody, które można dodawać po zasadniczym procesie mieszania. W drugim przypadku mieszankę betonową należy powtórnie mieszać do momentu, aż domieszka będzie całkowicie rozprowadzona w zarobie lub ładunku oraz osiągnie swoją pełną skuteczność.

5.5. Podawanie, układanie i zagęszczanie mieszanki betonowej

5.5.1. Roboty przed rozpoczęciem układania mieszanki betonowej

Przed rozpoczęciem układania mieszanki betonowej należy sprawdzić prawidłowość wykonania wszystkich robót poprzedzających betonowanie zgodnie z pkt. 5.3.

Deskowanie należy powlec środkiem antyadhezyjnym, który powinien być dobrany i stosowany w taki sposób, aby nie miał szkodliwego wpływu na beton, stal zbrojeniową, deskowanie i konstrukcją.

Należy pamiętać o wykonaniu wszelkiego rodzaju otworów, nisz, zagłębień, zamocowań zgodnie z dokumentacją projektową. Wszystkie konsekwencje wynikające z braku lub nieprawidłowości tych elementów obciążają całkowicie Wykonawcę zarówno jeśli chodzi o późniejsze rozkucie i naprawy, jak i ewentualne opóźnienia w wykonaniu prac własnych i towarzyszących (wykonywanych przez innych podwykonawców).

5.5.2. Układanie i zagęszczanie mieszanki betonowej

5.5.2.1. Wymagania ogólne

Wysokość swobodnego zrzucania mieszanki betonowej nie powinna przekraczać 0,5 m od powierzchni, na którą spada. W przypadku, gdy wysokość ta jest większa, mieszankę należy podawać za pomocą rynny zsykowej (do wysokości 3,0 m) lub leja zsykowego teleskopowego (do wysokości 8,0 m). Przy układaniu mieszanki betonowej z wysokości większej niż 8 m należy stosować odcinkowe przewody giętkie, zaopatrzone w końcowe urządzenia do redukcji prędkości spadającej mieszanki.

Mieszankę betonową należy układać przy zachowaniu następujących warunków ogólnych:

- w czasie betonowania należy stale obserwować prawidłowość kształtu konstrukcji deskowań i rusztowań, a w razie potrzeby dokonywać pomiaru odkształceń,
- prędkość i wysokość wypełnienia deskowania mieszanką betonową powinny być określone w zależności od wytrzymałości i sztywności deskowania przyjmującego parcie świeżo ułożonej mieszanki,
- w okresie upalnej, słonecznej pogody, ułożona mieszanka powinna być niezwłocznie zabezpieczona przed nadmierną utratą wody,
- w czasie deszczu układana i ułożona mieszanka betonowa powinna być chroniona przed

- wodą opadową; gdy na świeżo ułożoną mieszankę spadnie nadmierna ilość wody, powodująca zmianę konsystencji mieszanki, wodę tę należy usunąć,
- w miejscach, w których skomplikowany kształt deskowania lub gęsto ułożone zbrojenie utrudnia mechaniczne zagęszczenie mieszanki, należy dodatkowo stosować zagęszczenie ręczne (sztychowanie).

Przy wykonywaniu monolitycznych elementów konstrukcji należy przestrzegać dokumentacji technologicznej, która powinna uwzględniać następujące zalecenia:

- w fundamentach i korpusach podpór mieszankę betonową należy układać bezpośrednio z pojemnika lub rurociągu pompy, bądź też za pośrednictwem rynny, warstwami o grubości do 40 cm, zagęszczając wibratorami wglębnymi,

- w elementach o bardzo gęstym zbrojeniu, nie pozwalającym na użycie wibratorów wgłębnych buławowych, należy używać wibratorów wgłębnych prętowych,
- przy wykonywaniu płyt mieszankę betonową należy układać bezpośrednio z pojemnika lub rurociągu pompy,
- przy betonowaniu chodników, gzymsów, wsporników, zamków i stref przy dylatacyjnych stosować wibratory wgłębne,
- przerwa w układaniu poszczególnych warstw nie powinna być dłuższa niż 15 min.

Przebieg układania mieszanki betonowej w deskowaniu powinien być rejestrowany w dzienniku robót, w którym należy podać:

- datę rozpoczęcia i zakończenia betonowania poszczególnych elementów obiektu,
- wytrzymałość betonu na ściskanie, robocze receptury mieszanek betonowych, konsystencję mieszanki betonowej oraz zawatość powietrza w mieszance,
- daty, sposób, miejsce i liczbę pobranych próbek kontrolnych betonu oraz ich oznakowanie, a następnie terminy i wyniki badań,
- temperaturę zewnętrzną powietrza i inne dane dotyczące warunków atmosferycznych.

5.5.2.2. Betonowanie podwodne

Betonowanie podwodne należy wykonywać przy spełnieniu następujących wymagań:

- leje przenośne o średnicach od 0,15 m do 0,20 m poszerzone stożkowo w górnej części w celu łatwiejszego wprowadzania mieszanki betonowej lub odpowiednie leje nieruchome należy opuszczać do dna i w tym położeniu wypełniać mieszanką betonową, aby następna porcja mieszanki, która będzie wrzucana do leja nie przechodziła przez warstwę wody,
- stopniowemu podnoszeniu leja powinien towarzyszyć wypływ od dołu mieszanki betonowej,
- w przypadku większych wymiarów betonowanych elementów, należy mieszankę rozprowadzić równomiernie na spodniej obudowie przestrzeni, korzystając z ruchomego lub elastycznego rękawa,
- w przypadku mniejszych wymiarów elementu, np. w rurach, mieszanka wypływająca ze stacjonarnej rury powinna wypełniać całą przestrzeń, tworząc spłaszczony stożek.

5.5.3. Zagęszczanie mieszanki betonowej

Mieszanka betonowa powinna być tak układana i zagęszczana, aby zbrojenie i wkładki były obetonowane, grubość otulenia miała wartość określoną w projekcie, a beton osiągał przewidywaną wytrzymałość. Mieszanka betonowa w czasie zagęszczania nie powinna ulegać rozsegregowaniu, a ilość powietrza w mieszance po zagęszczeniu nie powinna być większa od dopuszczalnej.

Zakres i sposób skutecznego stosowania każdego typu wibratora (w tym: czas wibrowania na jednym stanowisku za pomocą wibratora pogrążalnego, prędkość przesuwu wibratorów powierzchniowych, skuteczny promień działania każdego typu wibratora) powinien zostać ustalony doświadczalnie w zależności od przekroju konstrukcji, mocy wibratorów, odległości ich ustawienia, charakterystyki mieszanki betonowej.

Sposób zagęszczania mieszanki betonowej powinien być uzgodniony i zatwierdzony przez Inżyniera.

Przy zagęszczaniu mieszanki betonowej należy stosować następujące warunki:

- wibratory wgłębne (pogrążalne) należy stosować o częstotliwości min. 6000 drgań na minutę z buławami o średnicy nie większej niż 0,65 odległości między prętami zbrojenia leżącymi w płaszczyźnie poziomej,
- niedopuszczalne jest opieranie buławy wibratora o pręty zbrojeniowe oraz deskowanie,

- odległość sąsiednich zagłębień wibratora pogrążalnego nie powinna być większa niż 1,5-krotny skuteczny promień działania wibratora,
- grubość warstwy zagęszczanej mieszanki betonowej nie powinna być większa od 1,25 długości buławy wibratora (roboczej jego części),
- wibrator w czasie pracy powinien być zagłębiony na 50 mm do 100 mm w dolną warstwę poprzednio ułożonej mieszanki,
- grubość płyt zagęszczanych wibratorami nie powinna być mniejsza niż 12 cm; płyty o mniejszej grubości należy zagęszczać za pomocą łąt wibracyjnych,
- belki (łąty) wibracyjne powinny być stosowane do wyrównania powierzchni betonu płyt pomostów i charakteryzować się jednakowymi drganiami na całej długości,
- wibratory przyczepne mogą być stosowane do zagęszczania mieszanki betonowej w elementach nie grubszych niż 0,5 m przy jednostronnym dostępie oraz 2,0 m przy obustronnym,
- górny obszar elementów pionowych powinien być wtórnie zawibrowany.

Zabrania się wyładunku mieszanki na jedną hałdę i rozprowadzenie jej za pomocą wibratorów.

5.5.4. Układanie mieszanki betonowej w elementach masywnych obiektu

Harmonogram betonowania elementów masywnych obiektu oraz zasady pomiaru temperatury zabetonowanych części powinny być podane w projekcie technologicznym betonowania, a w szczególności dotyczy to:

- prędkości układania i zagęszczania mieszanki betonowej,
- kierunków betonowania,
- poszczególnych faz betonowania i planowanych czasów ich realizacji,
- metod ochrony betonu przed czynnikami atmosferycznymi.

Betonowanie elementów masywnych powinno być prowadzone segmentami na przemian, tak aby wyeliminować wpływ temperatury i skurczu.

Mieszanka betonowa powinna być dostarczana na miejsce ułożenia w sposób ciągły i przy maksymalnym zmechanizowaniu jej transportu i układania. Mieszankę należy układać warstwami poziomymi o jednakowej grubości, dostosowanej do charakterystyki wibratorów przewidzianych do zagęszczania mieszanki. Każda warstwa powinna być układana bez przerwy i tylko w jedną stronę. Układanie mieszanki uskokami (schodkami) może być dopuszczone, jeżeli tego rodzaju przebieg betonowania został ustalony w projekcie technologicznym betonowania, a sam tryb układania określono szczegółowo. Górna powierzchnia poszczególnych warstw nie powinna być wygładzana (z wyjątkiem ostatniej warstwy wierzchniej).

Zagęszczanie mieszanki betonowej powinno być dokonywane za pomocą wibratorów wgłębnych pojedynczych lub zespołu wibratorów na wspólnej ramie. Zagęszczanie mieszanki za pomocą wibratorów powierzchniowych dopuszcza się tylko dla warstwy wierzchniej.

Okres pomiędzy wykonaniem jednej warstwy a rozpoczęciem następnej powinien być ustalony doświadczalnie w zależności od temperatury otoczenia, warunków atmosferycznych, właściwości cementu i innych przewidywanych czynników.

5.5.5. Przerwy w betonowaniu

Przerwy robocze w betonowaniu konstrukcji powinny się znajdować w miejscach przewidzianych w dokumentacji projektowej i uzgodnionych z Inżynierem. Kąt nachylenia płaszczyzny styku mieszanki betonowej ułożonej powinien być zbliżony do 45°. W przypadku konstrukcji bardziej odpowiedzialnych ukształtowanie powierzchni betonu w przerwie roboczej należy uzgodnić z Projektantem.

Wznowienie betonowania nie powinno się odbyć później niż w ciągu 3 godzin lub po całkowitym stwardnieniu betonu. Dokładny czas rozpoczęcia nakładania kolejnej warstwy betonu powinien być ustalony w zależności od warunków atmosferycznych, właściwości cementu i innych czynników wpływających na jakość konstrukcji. Jeżeli temperatura powietrza jest wyższa niż $+20^{\circ}\text{C}$, to czas trwania przerwy nie powinien przekraczać 2 godzin.

W przypadku wznowienia betonowania po dłuższej przerwie płaszczyznę styku należy starannie przygotować do późniejszego połączenia betonu stwardniałego z betonem świeżo nałożonym poprzez:

- usunięcie z powierzchni betonu stwardniałych luźnych okruszków betonu oraz warstwy pozostałego mleczka lub zaczynu cementowego,
- obfite zwilżenie wodą,
- zastosowanie warstwy szpachelki.

Powyższe zabiegi należy wykonać bezpośrednio przed rozpoczęciem betonowania. Po wznowieniu betonowania należy unikać dotykania wibratorem deskowania, zbrojenia i poprzednio ułożonego betonu.

5.5.6. Warunki atmosferyczne przy układaniu i wiązaniu betonu

a) Temperatura otoczenia

Betonowanie konstrukcji należy wykonywać wyłącznie w temperaturze nie niższej niż $+5^{\circ}\text{C}$, zachowując warunki umożliwiające uzyskanie przez beton wytrzymałości co najmniej 15 MPa przed pierwszym zamarznięciem. Uzyskanie wytrzymałości 15 MPa powinno być zbadane na próbkach przechowywanych w takich samych warunkach jak zabetonowana konstrukcja.

W wyjątkowych przypadkach dopuszcza się betonowanie w temperaturze do -5°C , jednak wymaga to zgody Inżyniera oraz zapewnienia mieszance betonowej odpowiedniej temperatury w chwili układania i zabezpieczenia uformowanego elementu przed utratą ciepła w czasie co najmniej 7 dni do uzyskania przez beton wytrzymałości 15 MPa. Przez ten okres temperatura mieszanki betonowej i świeżego betonu nie może być niższa niż $+5^{\circ}\text{C}$.

Temperatura mieszanki betonowej w chwili opróżniania mieszalnika nie powinna być wyższa niż $+35^{\circ}\text{C}$. Temperatura mieszanki w momencie dostarczenia nie powinna być niższa niż $+5^{\circ}\text{C}$.

W okresie obniżonej temperatury roboty betonowe powinny być prowadzone zgodnie z wymaganiami podanymi w Instrukcji ITB nr 282/2011 ze szczególnym uwzględnieniem minimalnej temperatury mieszanki w czasie jej układania oraz sposobu zabezpieczenia świeżego betonu przed działaniem niskiej temperatury.

b) Zabezpieczenie robót betonowych podczas opadów

Przed przystąpieniem do betonowania należy przygotować sposób postępowania na wypadek wystąpienia ulewnego deszczu. Konieczne jest przygotowanie odpowiedniej ilości osłon wodoszczelnych dla zabezpieczenia odkrytych powierzchni świeżego betonu. Niedopuszczalne jest betonowanie w czasie deszczu bez stosowania odpowiednich zabezpieczeń.

5.6. Pielęgnacja betonu

Pielęgnację betonu należy rozpocząć bezpośrednio po zakończeniu zagęszczania i wykańczania powierzchni, zachowując minimalne okresy pielęgnacji podane w PN-EN 13670 [41]. Zaleca się stosowanie co najmniej klasy pielęgnacji 3. Czas pielęgnacji betonu powinien być uzależniony od warunków atmosferycznych, szybkości narastania

wytrzymałości betonu oraz rodzaju zastosowanego cementu. Sposób pielęgnacji betonu powinny być ustalone w projekcie technologicznym betonowania.

W okresie pielęgnacji betonu należy:

- chronić odsłonięte powierzchnie betonu przed szkodliwym działaniem warunków atmosferycznych, a szczególnie wiatru i promieni słonecznych (w okresie zimowym – mrozu), poprzez ich osłanianie i zwilżanie w dostosowaniu do pory roku i miejscowych warunków klimatycznych,
- utrzymywać ułożony beton w stałej wilgotności przez co najmniej:
 - 7 dni – przy stosowaniu cementów portlandzkich,
 - 14 dni - przy stosowaniu cementów hutniczych i innych,
- polewać wodą beton dojrzewający w warunkach normalnych, rozpoczynając polewanie po 24 godzinach od chwili jego ułożenia:
 - przy temperaturze + 15°C i wyższej beton należy polewać w ciągu pierwszych 3 dni co trzy godziny w dzień i co najmniej jeden raz w nocy, a w następnym dniu co najmniej trzy razy na dobę,
 - przy temperaturze poniżej + 5°C betonu nie należy polewać.

Elementy masywne obiektu powinny być zwilżane wodą według specjalnych instrukcji.

Stosowane do pielęgnacji środki błonotwórcze, наносzone na powierzchnie świeżego

betonu,

powinny odpowiadać następującym wymaganiom:

- utworzenie się szczelnej powłoki powinno nastąpić nie później niż w 24 godziny od chwili posmarowania nimi betonu,
- powstała powłoka powinna być elastyczna i mieć dobrą przyczepność do betonu świeżego i stwardniałego oraz nie ulegać zmyciu pod wpływem deszczu,
- środek błonotwórczy nie powinien przy nanoszeniu przenikać w świeży beton na głębokość nie większą niż 1 mm i nie powinien wywoływać korozji betonu oraz stali.

Woda stosowana do pielęgnacji betonu powinna odpowiadać wymaganiom PN-EN 1008 [13]. Stosowanie do pielęgnacji betonu środków pielęgnacyjnych oraz systemów izolacji powinno być zgodne z wymaganiami odpowiednich Polskich Norm, aprobatami technicznymi oraz zaleceniami producenta.

W czasie dojrzewania betonu elementy powinny być chronione przed uderzeniami i drganiami przynajmniej do chwili uzyskania przez niego wytrzymałości na ścislenie co najmniej 15 MPa.

Do pielęgnacji betonu w obniżonej temperaturze można stosować jedną z metod:

- zastosowanie metody zachowania ciepła betonu w konstrukcji (osłonięcie konstrukcji materiałami ciepłochłonnymi zabezpieczającymi beton przed utratą ciepła); materiały ciepłochłonne nie powinny dotykać betonu,
- pielęgnacja przez podgrzewanie betonu w konstrukcji - podgrzewanie ciepłym powietrzem lub parą pod specjalnie przygotowanymi osłonami (w przypadku zastosowania tej metody należy zwrócić uwagę na niedopuszczenie do przesuszenia betonu), podgrzewanie matami grzejnymi, zastosowanie elektonagrzewu (w przypadku tej metody należy kontrolować prędkość nagrzewania i wychładzania elementu oraz temperaturę powierzchni betonu),
- zastosowanie pielęgnacji przez tzw. metodę cieplaków, czyli wykonywanie konstrukcji w tunelach stałych lub przesuwnych, w których zapewnione są odpowiednie warunki temperaturowe i wilgotnościowe (w przypadku tej metody istotne jest utrzymanie zbliżonych warunków we wszystkich punktach pielęgnowanego elementu).

5.7. Rozbiórka deskowań

Rozformowanie konstrukcji może nastąpić po osiągnięciu przez beton wytrzymałości niezbędnej do bezpiecznego demontażu deskowania, określonej w dokumentacji projektowej.

Stwierdzenie osiągnięcia przez beton odpowiedniej wytrzymałości powinno zostać dokonane przez laboratorium na próbkach pobranych w chwili betonowania danego fragmentu obiektu. Demontażu rusztowania należy dokonać po przeprowadzeniu wizualnej kontroli powierzchni elementów i po ewentualnym wykończeniu powierzchni elementów.

5.8. Wykończenie powierzchni betonu

Dla widocznych powierzchni betonowych obowiązują następujące wymagania:

- wszystkie betonowe powierzchnie muszą być gładkie i równe, bez zagłębień, wybruszeń ponad powierzchnię,
- pęknięcia i rysy są niedopuszczalne,
- równość górnej powierzchni konstrukcji nośnej, na której przewiduje się ułożenie hydroizolacji powinna być zgodna z wymaganiami producenta zastosowanej hydroizolacji i ST określającej warunki układania hydroizolacji,
- kształtowanie odpowiednich spadków poprzecznych i podłużnych powinno następować podczas betonowania elementu. Wyklucza się szpachlowanie konstrukcji po rozdeskowaniu. Powierzchnię płyty powinno się wyrównywać podczas betonowania łatami wibracyjnymi. Odchylenie równości powierzchni zmierzone na łacie długości 4,0 m nie powinno przekraczać 1,0 cm,
- ostre krawędzie betonu po rozdeskowaniu powinny być oszlifowane; jeżeli dokumentacja projektowa nie przewiduje specjalnego wykończenia powierzchni betonowych konstrukcji, to bezpośrednio po rozebraniu deskowań należy wszystkie wystające nierówności wyrównać za pomocą tarcz karborundowych i czystej wody,
- gładkość powierzchni powinna cechować się brakiem lokalnych progów, raków, wgłębień i wybruszeń, wystających ziaren kruszywa. Dopuszczalne są lokalne nierówności do 3 mm lub wgłębienia do 5 mm,
- wszystkie łączniki stalowe (druły, śruby itp.) użyte do montażu deskowania lub mające inne tymczasowe zastosowania, które pozostają na powierzchni betonu po rozdeskowaniu, należy przyciąć poniżej wykończonej powierzchni betonu do głębokości nie mniejszej niż 1 cm, a powstałe otwory należy wypełnić materiałem naprawczym.

Wszystkie uszkodzenia powierzchni powinny być naprawione na koszt Wykonawcy. Części wystające powinny być skute lub zeszlifowane, a zagłębienia wypełnione betonem żywnym o składzie zatwierdzonym przez Inżyniera. Bardzo duże ubytki i nierówności płyty przekraczające 2 cm należy naprawić betonem cementowym bezskurczowym wykonanym według specjalnej technologii zatwierdzonej przez Inżyniera. Pęcherze, raki i inne mniejsze uszkodzenia betonu powinny być naprawione drobno- lub gruboziarnistą zaprawą naprawczą lub ich kombinacją w zależności od wielkości uszkodzenia. Należy przy tym odpowiednio dobrać kolor zaprawy do kolorystyki naprawianego elementu.

5.9. Roboty wykończeniowe

Roboty wykończeniowe powinny być zgodne z dokumentacją projektową i ST. Do robót wykończeniowych należą prace związane z dostosowaniem wykonanych robót do istniejących warunków terenowych, takie jak:

- odtworzenie elementów czasowo usuniętych,
- roboty porządkujące otoczenie terenu robót.

6. KONTROLA JAKOSCI ROBÓT

6.1. Ogólne zasady kontroli jakości robót

Wymagania ogólne dotyczące kontroli jakości robót podano w ST D-M-00.00.00 „Wymagania ogólne”, pkt. 6.

6.2. Badania przed przystąpieniem do robót

Przed przystąpieniem do robót Wykonawca powinien:

- uzyskać wymagane dokumenty dopuszczające wyroby budowlane do obrotu i powszechnego stosowania (certyfikaty zgodności, deklaracje zgodności, aprobaty techniczne) i na ich podstawie sprawdzić, na zgodność z wymaganiami podanymi w ST, właściwości materiałów i wyrobów przeznaczonych do wykonania robót,
- wykonać własne badania materiałów i wyrobów przeznaczonych do wykonania robót, w celu sprawdzenia ich właściwości z wymaganymi w ST.

Wszystkie dokumenty oraz wyniki badań Wykonawca przedstawia Inżynierowi do akceptacji.

6.3. Kontrola rusztowań i deskowań

Badania odbiorcze rusztowań i deskowań należy przeprowadzić po zbudowaniu rusztowań, a przed rozpoczęciem ich eksploatacji na zgodność z projektem wykonawczym rusztowań i deskowań. Badania okresowe należy przeprowadzać w trakcie eksploatacji rusztowań, przed każdą nową fazą robót oraz po mogących mieć wpływ na stan rusztowań zjawiskach atmosferycznych (silnych wiatrach, oberwaniu chmury, itp.), a także po ewentualnych awariach, uderzeniach montowanymi elementami obiektu mostowego, itp.

Badania elementów rusztowań i deskowań należy przeprowadzać w zależności od użytego materiału zgodnie z :

- PN-S-10050 [27], w przypadku elementów stalowych,
- PN-S-10080 [28], w przypadku konstrukcji drewnianych.

Każde rusztowanie podlega odbiorowi, w czasie którego należy sprawdzać:

- rodzaj użytego materiału na zgodność z projektem technologicznym,
- łączniki, złącza,
- poziomy górnych krawędzi przed obciążeniem i po obciążeniu oraz krawędzi dolnych stanowiących miarę odkształcalności posadowienia (niwelacyjnie),
- efektywności stężeń,
- wielkości podniesienia wykonawczego,
- przygotowanie podłoża i sposób przekazywania nacisków na podłoże.

Każde deskowanie powinno podlegać odbiorowi. Przedmiotem kontroli w czasie odbioru powinny być:

- rodzaj użytego materiału na zgodność z projektem technologicznym,
- szczelność deskowań w płaszczyznach i narożach,
- poziom górnej krawędzi i powierzchni deskowań przed betonowaniem i po nim oraz porównanie z poziomem wymaganym.

Rusztowania i deskowania w czasie betonowania powinny być przedmiotem kontroli geodezyjnej w nawiązaniu do niezależnych reperów.

Kontrola stanu wyposażenia, oznakowania i zabezpieczeń deskowań i rusztowań powinna być prowadzona codziennie przez cały okres prowadzonych robót. Podczas budowy rusztowań i deskowań oraz podczas ich obciążania świeżym betonem powinny być prowadzone badania geodezyjne w nawiązaniu do reperów państwowych. Pomiaru te

powinny być prowadzone również w czasie dojrzewania betonu oraz przy rozbiórce deskowań i rusztowań aż do wykonania próbnego obciążenia.

Ocena rusztowań powinna być przeprowadzona na podstawie uzyskanych wyników i ustaleń w formie protokołu.

Rusztowania należy uznać za wykonane zgodnie z wymaganiami ST, jeżeli wszystkie badania dadzą wynik pozytywny. W przeciwnym przypadku zmontowana konstrukcja rusztowania lub jej część niewłaściwie wykonana powinna być doprowadzona do stanu zgodności z ST i całość poddana ponownym badaniom.

6.4. Badania składników mieszanki betonowej

Badania składników mieszanki betonowej powinny być wykonane przed przystąpieniem do przygotowania mieszanki betonowej oraz podczas wykonywania robót betonowych.

6.4.1 Badania cementu

Bezpośrednio przed użyciem cementu konieczne jest sprawdzenie, czy deklarowane właściwości cementu potwierdzają zgodność z wymaganiami PN-EN 197-1[4].

W przypadku dostawy cementu, którego jakość budzi wątpliwości należy przeprowadzić oznaczenia:

- wytrzymałości na ściskanie według PN-EN 196-1[1],
- czasu wiązania według PN-EN 196-2[2],
- stałości objętości według PN-EN 196-3[3].

Inne właściwości cementu powinny być badane i potwierdzane przez cementownię.

Wyniki badań należy sprawdzić na zgodność z wymaganiami podanymi w PN-EN 197-1[4].

6.4.2. Badania kruszyw

Kontrola każdej dostarczonej partii kruszywa powinna obejmować oznaczenie:

- składu ziarnowego według PN-EN 933-1[7],
- kształtu ziaren według PN-EN 933-3 [8] lub według PN-EN 933-4[9],
- zawartości pyłów według PN-EN 933-1[7],
- zawartości substancji organicznych według PN-EN 1744-1[20].

Wyniki badań należy sprawdzić na zgodność z wymaganiami podanymi w ST pkt. 2.3.2.

6.4.3. Badania wody

W przypadku, gdy nie jest używana woda wodociągowa badania należy wykonać zgodnie z PN-EN 1008 [13].

6.4.4 Badania domieszek do betonu

Domieszki do betonu należy przed użyciem sprawdzić na zgodność z PN-EN 934-2 [12].

6.5. Kontrola jakości mieszanki betonowej betonu

6.5.1. Zakres kontroli

Kontroli podlegają następujące właściwości mieszanki betonowej:

- konsystencja mieszanki betonowej,
- zawartość powietrza w mieszance betonowej oraz betonu:
- wytrzymałość betonu na ściskanie,
- odporność betonu na działanie mrozu,
- przepuszczalność wody przez beton.

Kontrola jakości mieszanki betonowej i betonu powinna być przeprowadzana na podstawie planu pobierania i badania próbek. Plan powinien zawierać m.in. podział obiektu (konstrukcji) na części podlegające osobnej ocenie, częstotliwość pobierania próbek do kontroli mieszanki betonowej i betonu. Plan kontroli jakości betonu podlega akceptacji Inżyniera.

6.5.2. Sprawdzenie konsystencji mieszanki betonowej

Sprawdzenie konsystencji przeprowadza się zgodnie z planem pobierania i badania próbek. Badanie konsystencji przeprowadza się zgodnie z PN-EN 12350-2 [30]. Na stanowisku betonowania konsystencja powinna być sprawdzana co najmniej trzy razy na pierwsze 50 m³ mieszanki do ustabilizowania się konsystencji, a później każdorazowo przy poborze próbek do badania zawartości powietrza lub w przypadku wątpliwości związanych z jakością. Przy stosowaniu pomp do układania mieszanki betonowej wymaga się sprawdzenia ustalonej konsystencji przy wylocie.

Pomiar konsystencji należy wykonać na próbce punktowej pobranej na początku rozładunku. Próbkę punktową należy pobrać po rozładowaniu około 0,3 m³ mieszanki zgodnie z PN-EN 12350-1[29].

Różnica pomiędzy przyjętą konsystencją mieszanki a konsystencją kontrolowaną nie powinna

być większa niż:

±20 mm według stożka opadowego konsystencja S2,

±30 mm według stożka opadowego konsystencja S3.

6.5.3. Sprawdzenie zawartości powietrza w mieszance betonowej

Sprawdzenie zawartości powietrza w mieszance betonowej przeprowadza się zgodnie z planem pobierania i badania próbek. Badanie zawartości powietrza w mieszance betonowej przeprowadza się zgodnie z PN-EN 12350-7 [31]. Na stanowisku betonowania zawartość powietrza w mieszance powinna być sprawdzana co najmniej trzy razy na pierwsze 50 m³ mieszanki do ustabilizowania się właściwej zawartości powietrza, a później każdorazowo przy poborze próbek do badania wytrzymałości oraz dodatkowo, w przypadku wątpliwości związanych z jakością.

Różnice pomiędzy przyjętą zawartością powietrza w mieszance a kontrolowaną nie powinny być większe niż: - 0,5 % / + 1 % .

6.5.4. Sprawdzenie wytrzymałości na ściskanie betonu

Próbki do badania wytrzymałości na ściskanie betonu pobiera się zgodnie z planem pobierania i badania próbek. Na stanowisku betonowania należy pobierać próbki o liczności określonej w planie, lecz nie mniej niż 6 próbek z jednego elementu lub grupy elementów betonowanych tego samego dnia oraz dodatkowo, w przypadku wątpliwości związanych z jakością.

Typ próbek do badania wytrzymałości na ściskanie określono w PN-EN 12390-1[32]. Badanie betonu, z wyjątkiem przypadków specjalnych, powinno być przeprowadzone na próbkach z betonu w wieku 28 dni. Badanie wytrzymałości na ściskanie przeprowadza się zgodnie z PN- EN 12390-3 [34] na próbkach sześciennych o boku 150 mm lub o walcowych o wymiarach

150/300 mm. Sposób pobrania próbek powinien być zgodny z PN-EN 12350-1 [29].

Próbki

poddaje się pielęgnacji według PN-EN 12390-2 [33].

Wynik badania powinien stanowić średnią z wyników dwóch lub więcej próbek do badania wykonanych z jednej próbki mieszanki i badanych w tym samym wieku. Wyniki różniące się o więcej niż 15 % od średniej należy pominąć.

W przypadku certyfikowanej kontroli produkcji uznaje się, że określona objętość betonu należy do danej klasy jeżeli spełnia kryteria identyczności podane w tablicy:

Liczba „n” wyników badań wytrzymałości na ściskanie na próbkach z określonej	Kryterium 1	Kryterium 2
	średnia z „n” wyników (f_{cm}) N/mm ²	dowolny pojedynczy wynik
1	Nie stosuje się	$\geq f_{ck} - 4$
2-4	$\geq f_{ck} + 1$	$\geq f_{ck} - 4$
5-6	$\geq f_{ck} + 2$	$\geq f_{ck} - 4$

W przypadku betonu wytwarzanego w warunkach niecertyfikowanej kontroli produkcji badanie identyczności pod względem wytrzymałości na ściskanie należy przeprowadzić sprawdzając kryteria zgodności podane w tablicy:

Liczba „n” wyników badań wytrzymałości na ściskanie na próbkach z określonej	Kryterium 1	Kryterium 2
	średnia z „n” wyników	dowolny pojedynczy wynik
3	$\geq f_{ck} + 4$	$\geq f_{ck} - 4$

f_{cm} - średnia z n wyników badania wytrzymałości serii n próbek,

f_{ck} - wytrzymałość charakterystyczna na ściskanie,

f_{ci} - pojedynczy wynik badania wytrzymałości z serii n próbek.

6.5.5. Sprawdzenie odporności betonu na działanie mrozu

Sprawdzenie odporności betonu na działanie mrozu przeprowadza się na próbkach pobranych na stanowisku betonowania zgodnie z planem pobierania i badania próbek, co najmniej raz z jednego elementu lub grupy elementów w okresie wykonywania obiektu, ale nie rzadziej niż jeden raz na 5 tys. m³ betonu.

Badanie odporności betonu na działanie mrozu przeprowadza się metodą zwykłą zgodnie z PN-B-06250 [22] pkt. 6.5.1. Próbki formowane poddaje się pielęgnacji według PN-B-06250 [22].

Badanie mrozoodporności należy określać dla betonu z cementem CEM II po 56 dniach, a z cementem CEM III po 90 dniach dojrzewania.

Wymagany stopień mrozoodporności betonu jest osiągnięty, jeżeli po wymaganej liczbie cykli zamrażania próbek w temperaturze $-18^{\circ}\text{C}\pm 2^{\circ}\text{C}$ i odmrażania w temperaturze $+18^{\circ}\text{C}\pm 2^{\circ}\text{C}$, spełnione są następujące warunki:

- próbka nie wykazuje pęknięć,
- łączna masa ubytków betonu nie przekracza 5 % masy próbek nie zamrażanych,

- obniżenie wytrzymałości na ściskanie jest nie większe niż 20 % w stosunku do wytrzymałości próbek nie zamrażanych.

Stopień mrozoodporności	Wymagana liczba cykli
F200	200
F150	150
F100	100

6.5.6 Sprawdzenie przepuszczalności wody przez beton

Sprawdzenie przepuszczalności wody przez beton przeprowadza się na próbkach pobranych na stanowisku betonowania zgodnie z planem pobierania i badania próbek, co najmniej raz z jednego elementu lub grupy elementów w okresie wykonywania obiektu, ale nie rzadziej niż jeden raz na 5 tys. m³ betonu.

Sposób wykonywania i pielęgnacji próbek do badania powinien być zgodny z PN-EN 12390-2 [33]. Badanie przepuszczalności wody przez beton przeprowadza się zgodnie z PN-EN 12390-8 [35].

Maksymalna głębokość penetracji wody pod ciśnieniem w każdej badanej próbce powinna być nie większa niż określona w pkt. 2.2.

6.5.7 Pobieranie próbek i badania

Do Wykonawcy należy wykonywanie badań przewidzianych niniejszą ST oraz gromadzenie, przechowywanie i przedkładanie Inżynierowi wyników badań składników mieszanki i betonu.

6.5.8 Badania betonu w konstrukcji

W przypadku technicznie uzasadnionym Inżynier może zlecić przeprowadzenie badania betonu w konstrukcji.

Wytrzymałość betonu na ściskanie może być określona na próbkach (rdzeniowych) wyciętych z elementu konstrukcji według PN-EN 12504-1 [37] lub metodami nieniszczącymi według PN-EN 12504-2 [38] lub PN-EN 12504-4 [39]. Dopuszcza się inne metody badań pośrednich i bezpośrednich betonu w konstrukcji, pod warunkiem zweryfikowania proponowanej w nich kalibracji cech wytrzymałościowych w konstrukcji na pobranych z konstrukcji odwiertach lub wykonanych wcześniej próbkach.

Interpretacji wyników badań należy dokonać według PN-EN 13791 [42].

6.6. Tolerancje wymiarów betonowych konstrukcji mostowych

Podane niżej tolerancje wymiarów można traktować jako miarodajne tylko wtedy, gdy dokumentacja projektowa albo ST nie przewidują inaczej.

Dopuszczalne odchyłki wymiarowe od określonych w dokumentacji projektowej wynoszą :

- długość przęsła : $\pm 2,0$ cm,
- rozpiętość usytuowania łożysk: $\pm 1,0$ cm,
- oś podłużna w planie: $\pm 2,0$ cm,
- usytuowanie w planie belek podłużnych i poprzecznych: $\pm 2,0$ cm,
- wysokość dźwigara: + 0,5 % i - 0,2 %, lecz nie więcej niż 5 mm,
- szerokość dźwigara : + 0,4 % i -0,2 %, lecz nie więcej niż 3 mm,
- grubość płyt: + 1 % i - 0,5 %, lecz nie więcej niż $\pm 0,5$ cm,
- rzędne wysokościowe: $\pm 1,0$ cm.

Tolerancje dla fundamentów:

- usytuowanie w planie: $\pm 5,0$ cm (dla fundamentów o szerokości $< 2,0$ m: $\pm 2,0$ cm)
- rzędne wierzchu łąwy: $\pm 1,0$ cm.
- płaszczyzny i krawędzie – odchylenie od pionu: $\pm 2,0$ cm.

Tolerancje dla podpór masywnych i słupowych:

- pochylenie ścian i słupów: 0,5 % wysokości (jednak dla słupów nie więcej niż 1,5 cm),
- wymiary w planie: $\pm 2,0$ cm dla podpór masywnych, $\pm 1,0$ cm dla podpór słupowych,
- rzędne wierzchu podpory: $\pm 1,0$ cm.

W ścianach oporowych odchyłki nie powinny przekraczać:

- 1 % wysokości w odniesieniu do nachylenia w pionie, lecz nie więcej niż 50 mm,
- $\pm 2,0$ cm w odniesieniu do wymiarów w planie,
- $\pm 2,0$ cm w odniesieniu do rzędnej górnej powierzchni budowli.

6.7. Kontrola wykończenia powierzchni betonowych

Jeżeli dokumentacja projektowa oraz ST nie przewidują inaczej, wszystkie widoczne powierzchnie betonowe powinny być gładkie i mieć jednolitą barwę i fakturę. Na powierzchniach tych nie mogą być widoczne żadne zabrudzenia, przebarwienia czy inne wady pozostawione przez wewnętrzną wykładzinę deskowań, która powinna być odpowiednio przymocowana do deskowania. Pęknięcia elementów konstrukcyjnych są niedopuszczalne. Dopuszcza się rysy skurczowe przy rozwarciu nie większym niż 0,2 mm; jeżeli otulina zbrojenia jest zgodna z PN-S-10042 [26] i dokumentacją projektową. Rysy te nie powinny przekraczać długości 1,0 m w kierunku podłużnym i połowy szerokości belki w kierunku poprzecznym, lecz nie więcej niż 0,5 m.

Należy wykluczyć pustki, raki i wykruszyny. Lokalne ubytki należy wypełnić betonem o minimalnym skurczu i wytrzymałości nie mniejszej niż wytrzymałość betonu w konstrukcji. Wszystkie nieprawidłowości wykończenia powierzchni muszą być naprawione przez Wykonawcę.

7. OBMIAR ROBÓT

7.1. Ogólne zasady obmiaru robót

Ogólne zasady obmiaru robót podano w ST D-M-00.00.00 „Wymagania ogólne”, pkt.7.

7.2. Jednostka obmiarowa

Jednostką obmiarową jest m^3 (metr sześcienny) wbudowanego betonu danej klasy.

8. ODBIÓR ROBÓT

8.1. Ogólne zasady odbioru robót

Ogólne zasady odbioru robót podano w ST D-M-00.00.00 „Wymagania ogólne”, pkt. 8.

Roboty uznaje się za wykonane zgodnie z dokumentacją projektową, ST i wymaganiami Inżyniera, jeżeli wszystkie pomiary i badania z zachowaniem tolerancji według pkt. 6 dały wyniki pozytywne.

8.2. Odbiór robót zanikających i ulegających zakryciu

Odbiorowi robót zanikających i ulegających zakryciu podlegają:

- montaż deskowań i rusztowań,
- wykonanie betonu w konstrukcjach ulegających zakryciu (np. fundamentów).

Odbiór tych robót powinien być zgodny z wymaganiami pkt. 8.2 ST D-M-00.00.00 „Wymagania ogólne“ oraz niniejszej ST.

9. PODSTAWA PŁATNOŚCI

Cena jednostkowa obejmuje wszystkie czynności opisane w niniejszej Specyfikacji, Dokumentacji Technicznej oraz zgodnie z Warunkami Kontraktu. Cena jednostkowa uwzględnia wykonanie robót podstawowych oraz wszystkich robót towarzyszących, wynikających z warunków realizacyjnych.

Cena obejmuje również wszystkie koszty związane z prowadzeniem robót na terenie PKP (m.in. uzgodnienie terminu i zakresu robót).

Cena wykonania 1 m³ betonu obejmuje:

- prace pomiarowe i roboty przygotowawcze,
- oznakowanie robót,
- dostarczenie materiałów i sprzętu,
- wykonanie i uzgodnienia projektów technologicznych (w tym projektów deskowań i rusztowań),
- wykonanie operatów wodnoprawnych dla konstrukcji tymczasowych (np. rusztowania)
- na czas robót nad rzekami i ciekami, uzyskanie wszelkich uzgodnień i pozwoleń,
- opracowanie recept laboratoryjnych mieszanek betonowych,
- wykonanie deskowania oraz rusztowania z pomostem, oczyszczenie deskowania,
- przygotowanie i transport mieszanki,
- ułożenie mieszanki betonowej z zagęszczeniem i pielęgnacją,
- przygotowanie betonu i wykonanie warstw szczepnych w przypadku przerw roboczych,
- wykonanie dojazdów i stanowisk roboczych dla sprzętu,
- wykonanie przerw dylatacyjnych,
- wykonanie dylatacji pełnych i pozornych wraz z zabezpieczeniem,
- wykonanie w konstrukcji wszystkich wymaganych dokumentacją projektową otworów jak również osadzenie potrzebnych zakotwień, marek, rur itp.,
- rozbiórkę deskowań, rusztowań i pomostów,
- oczyszczenie stanowiska pracy i usunięcie, będących własnością Wykonawcy, materiałów rozbiórkowych,
- wykonanie badań i pomiarów wymaganych w specyfikacji technicznej, odwiezienie sprzętu.

Wszystkie roboty powinny być wykonane zgodnie z wymaganiami dokumentacji projektowej, ST i specyfikacji technicznej.

9.3. Sposób rozliczenia robót tymczasowych i prac towarzyszących

Cena wykonania robót określonych niniejsza OST obejmuje:

- roboty tymczasowe, które są potrzebne do wykonania robót podstawowych, ale nie są przekazywane Zamawiającemu i są usuwane po wykonaniu robót podstawowych,
- prace towarzyszące, które są niezbędne do wykonania robót podstawowych,
- niezaliczane do robót tymczasowych.

10. PRZEPISY ZWIĄZANE

10.1. ST D-M-00.00.00 Wymagania ogólne

10.2. Normy

1. PN-EN 196-1 Metody badania cementu -- Część 1: Oznaczanie wytrzymałości
2. PN-EN 196-2 Metody badania cementu -- Część 2: Analiza chemiczna cementu
3. PN-EN 196-3 Metody badania cementu -- Część 3: Oznaczanie czasów wiązania i stałości objętości
4. PN-EN 197-1 Cement -- Część 1: Skład, wymagania i kryteria zgodności dotyczące cementów powszechnego użytku
5. PN-EN 206-1 Beton -- Część 1: Wymagania, właściwości, produkcja i zgodność
6. PN-EN 932-3 Badanie podstawowych właściwości kruszyw - Procedura i terminologia uproszczonego opisu petrograficznego
7. PN-EN 933-1 Badanie geometrycznych właściwości kruszyw - Oznaczanie składu ziarnowego – Metoda przesiewania
8. PN-EN 933-3 Badania geometrycznych właściwości kruszyw - Część 3. Oznaczanie kształtu ziaren za pomocą wskaźnika płaskości
9. PN-EN 933-4 Badania geometrycznych właściwości kruszyw - Część 4. Oznaczanie kształtu ziaren – Wskaźnik kształtu
10. PN-EN 933-5 Badania geometrycznych właściwości kruszyw - Część 5. Oznaczanie procentowej zawartości ziaren o powierzchniach powstałych w wyniku przekruszenia lub łamania kruszyw grubych
11. PN-EN 934-1 Domieszki do betonu, zaprawy i zaczynu - Część 1. Wymagania podstawowe
12. PN-EN 934-2 Domieszki do betonu, zaprawy i zaczynu - Część 2. Domieszki do betonu - Definicje, wymagania, zgodność, znakowanie i etykietowanie
13. PN-EN 1008 Woda do zarobowa do betonu – Specyfikacja pobierania próbek, badanie i ocena przydatności wody zarobowej do betonu, w tym wody odzyskanej z procesów produkcji betonu
14. PN-EN 1097-2 Badanie mechanicznych i fizycznych właściwości kruszyw - Część 2: Metody oznaczania odporności na rozdrabnianie
15. PN-EN 1097-3 Badanie mechanicznych i fizycznych właściwości kruszyw - Część 3: Oznaczenie gęstości nasypowej i jamistości
16. PN-EN 1097-6 Badanie mechanicznych i fizycznych właściwości kruszyw - Część 6: Oznaczenie gęstości ziaren i nasiąkliwości
17. PN-EN 1367-1 Badanie właściwości cieplnych i odporności kruszyw na działanie czynników atmosferycznych - Część 1: Oznaczanie mrozoodporności
18. PN-EN 1367-3 Badanie właściwości cieplnych i odporności kruszyw na działanie czynników atmosferycznych - Część 3: Badanie bazaltowej zgorzeli słonecznej metodą gotowania
19. PN-EN 1367-6 Badanie właściwości cieplnych i odporności kruszyw na działanie czynników atmosferycznych - Część 6: Mrozoodporność w obecności soli
20. PN-EN 1744-1 Badanie chemicznych właściwości kruszyw – Analiza chemiczna
21. PN-B-06265:2004 Krajowe uzupełnienia PN-EN 206-1:2003 Beton -- Część 1: Wymagania, właściwości, produkcja i zgodność
22. PN-B-06250:1988 Beton zwykły
23. PN-B-06714-34:1991 Kruszywa mineralne. Badania. Oznaczenie reaktywności alkalicznej
24. PN-B-06714-46:1992 Kruszywa mineralne. Badania. Oznaczenie potencjalnej reaktywności alkalicznej metodą szybką
25. PN-S-10040:1999 Obiekty mostowe - Konstrukcje betonowe, żelbetowe i sprężone - Wymagania i badania
26. PN-S-10042:1991 Obiekty mostowe - Konstrukcje betonowe, żelbetowe i sprężone - Projektowanie
27. PN-S-10050:1989 Obiekty mostowe. Konstrukcje stalowe. Wymagania i badania
28. PN-S-10080:1993 Obiekty mostowe. Konstrukcje drewniane. Wymagania i badania
29. PN-EN 12350-1 Badania mieszanki betonowej -- Część 1: Pobieranie próbek
30. PN-EN 12350-2 Badania mieszanki betonowej -- Część 2: Badanie konsystencji metodą opadu stożka
31. PN-EN 12350-7 Badania mieszanki betonowej -- Część 7: Badanie zawartości powietrza - Metody ciśnieniowe

32. PN-EN 12390-1 Badania betonu -- Część 1: Kształt, wymiary i inne wymagania dotyczące próbek do badania i form
33. PN-EN 12390-2 Badania betonu -- Część 2: Wykonywanie i pielęgnacja próbek do badań wytrzymałościowych
34. PN-EN 12390-3 Badania betonu -- Część 3: Wytrzymałość na ściskanie próbek do badań
35. PN-EN 12390-8 Badania betonu -- Część 8: Głębokość penetracji wody pod ciśnieniem
36. PN-EN 12620 Kruszywa do betonu
37. PN-EN 12504-1 Badania betonu w konstrukcjach – Część 1: Odwierty rdzeniowe – Wycinanie, ocena i badanie wytrzymałości na ściskanie
38. PN-EN 12504-2 Badania betonu w konstrukcjach – Część 2: Badanie nieniszczące. Oznaczanie liczby odbicia
39. PN-EN 12504-4 Badania betonu – Część 4: Oznaczanie prędkości fali ultradźwiękowej
40. PN-EN 13263-1 Pył krzemionkowy do betonu. Część 1. Definicje, wymagania i kryteria zgodności
41. PN-EN 13670 Wykonywanie konstrukcji z betonu
42. PN-EN 13791 Ocena wytrzymałości betonu na ściskanie w konstrukcjach i prefabrykowanych wyrobach betonowych

10.3. Inne dokumenty

1. Wykonywanie robót budowlanych w okresie obniżonej temperatury, Wytyczne, Instrukcja nr 282/2011, Instytut Techniki Budowlanej, Warszawa, 2011

M-13.01.01 BETON FUNDAMENTÓW KLASY C30/37 W DESKOWANIU

1. WSTĘP

1.1. Przedmiot stosowania Specyfikacji

Przedmiotem niniejszej Specyfikacji są wymagania dotyczące wykonania i odbioru robót związanych z wykonaniem fundamentów obiektów mostowych wykonywanych z betonu klasy C30/37 dla zadania: „Rozbudową drogi wojewódzkiej nr 203 na odcinku Ustka – granica województwa”. Roboty powinny się wykonywać zgodnie ze Specyfikacjami Technicznymi.

1.2. Zakres stosowania Specyfikacji

Specyfikacja jest stosowana jako dokument kontraktowy przy zlecaniu i realizacji Robót wymienionych w punkcie 1.1.

1.3. Zakres robót objętych Specyfikacją

Ustalenia zawarte w niniejszej specyfikacji dotyczą zasad prowadzenia robót związanych z:

- wykonaniem mieszanki betonowej,
- wykonaniem deskowań,
- układaniem i zagęszczaniem mieszanki betonowej,
- pielęgnacją betonu,

1.4. Ogólne wymagania dotyczące robót

Ogólne wymagania dotyczące robót podano w ST D-M-00.00.00 „Wymagania ogólne”. Wykonawca jest odpowiedzialny za jakość stosowanych materiałów i wykonywanych robót oraz za ich zgodność z Dokumentacją Projektową, Specyfikacją oraz zaleceniami Inżyniera.

1.5. Nazwy i kody

Kod CPV:		
Grupa robót:	45200000-9	Roboty budowlane w zakresie wznoszenia kompletnych obiektów budowlanych lub ich części oraz roboty w zakresie inżynierii lądowej i wodnej.
Klasa robót:	45220000-5	Roboty inżynieryjne i budowlane.
Kategoria robót:	45221000-2	Roboty budowlane w zakresie budowy mostów i tuneli, szynobudownictwa i kolei podziemnej.

1.6. Określenia podstawowe

Jak w ST 13.01.00.

2. MATERIAŁY

Jak w ST 13.01.00

3. SPRZĘT

Jak w ST 13.01.00

4. TRANSPORT

Jak w ST 13.01.00

5. WYKONANIE ROBÓT

Obowiązują wszystkie ustalenia zawarte w ST 13.01.00 i ustalenia poniższe.

5.2. Wykonanie łąw fundamentowych oraz płyty dennej.

Fundamenty wykonać po ułożeniu podbetonu (korca betonowego) i montażu zbrojenia. Ułożenie mieszanki betonowej, jej zagęszczenie i pielęgnacja zgodnie z SST.

W masywnych fundamentach mieszankę betonową układać bezpośrednio z pojemnika lub rurociągu pompy bądź też za pośrednictwem rynny, warstwami o grubości do 40 cm, zagęszczając wibratorami wgłębnymi.

Beton winien być starannie pielęgnowany zgodnie z PN-B-06251 i M.13.01.00

5.3. Dopuszczalne odchyłki wymiarowe i tolerancja wykonania.

Dopuszczalne odchyłki wymiarowe określa dokumentacja projektowa elementu .

Długość rys nie powinna przekraczać 1 m i nie więcej niż:

- dla rys w kierunku długości - podwójnej szerokości, i nie więcej niż 1 m
- dla rys poprzecznych - połowy szerokości. i nie więcej niż 0,5 m
-

Pustki, raki i wykruszyny są dopuszczalne pod warunkiem, że otulina zbrojenia będzie nie mniejsza niż 1 cm, a powierzchnia na której występują nie większa niż 0,5 % powierzchni odpowiedniego elementu.

Dopuszcza się rysy skurczowe przy rozwarciu nie większym niż 0,2 mm.

5.4. Otulenie zbrojenia.

Zgodnie z dokumentacją projektową

6. KONTROLA JAKOŚCI ROBÓT

Obowiązują wszystkie ustalenia zawarte w ST 13.01.00 i ustalenia poniższe.

Kontrola jakości robót polega na zgodności z niniejszymi warunkami pod względem:

- jakości użytych materiałów,
- wykonania robót betoniarskich.

7. OBMIAR ROBÓT

Ogólne wymagania dotyczące obmiaru robót podano w ST D-M-00.00.00 „Wymagania ogólne” punkt 7.

Jednostką obmiaru jest 1 m³ wbudowanego betonu

8. ODBIÓR ROBÓT

Badania wg punktu 6 należy przeprowadzać w czasie odbiorów robót.

Na podstawie wyników badań należy sporządzić protokoły odbioru robót końcowych. Jeżeli wszystkie badania dały wyniki dodatnie, wykonane roboty należy uznać za zgodne z wymaganiami. Jeżeli choć jedno badanie dało wynik ujemny, wykonane roboty należy uznać za niezgodne z wymaganiami norm i kontraktu. W takiej sytuacji Wykonawca obowiązany jest doprowadzić roboty do zgodności z normą i przedstawić je do ponownego odbioru.

9. PODSTAWA PŁATNOŚCI

Cena jednostkowa obejmuje wszystkie czynności opisane w niniejszej Specyfikacji, Dokumentacji Technicznej oraz zgodnie z Warunkami Kontraktu. Cena jednostkowa uwzględnia wykonanie robót podstawowych oraz wszystkich robót towarzyszących, wynikających z warunków realizacyjnych.

Cena obejmuje również wszystkie koszty związane z prowadzeniem robót na terenie PKP (m.in. uzgodnienie terminu i zakresu robót).

10. PRZEPISY ZWIĄZANE

PN-S-10040:1999 Obiekty mostowe. Konstrukcje betonowe, żelbetowe i sprężone. Wymagania i badania.

PN-EN 206-1:2003 Beton. Część 1: Wymagania właściwości, produkcja i zgodność.

PN-B-06250 Beton zwykły.

PN-B-06251 Roboty betonowe i żelbetowe. Wymagania techniczne.

ROZPORZĄDZENIE MINISTRA TRANSPORTU I GOSPODARKI MORSKIEJ z dnia 30 maja 2000 r. w sprawie warunków technicznych, jakim powinny odpowiadać drogowe obiekty inżynierskie i ich usytuowanie. (Dz. U. Nr 63 poz. 735 - z dnia 3.08 2000 r.)

Pozostałe jak w M.13.01.00.

M-13.02.02 BETON KLASY DO C12/15 BEZ DESKOWANIA

1. WSTĘP

1.1. Przedmiot stosowania Specyfikacji

Przedmiotem niniejszej Specyfikacji są wymagania dotyczące wykonania i odbioru robót związanych z wykonaniem betonu klasy poniżej C12/15 bez deskowania dla zadania: „Rozbudową drogi wojewódzkiej nr 203 na odcinku Ustka – granica województwa”. Roboty powinny się wykonywać zgodnie ze Specyfikacjami Technicznymi.

1.2. Zakres stosowania Specyfikacji

Specyfikacja jest stosowana jako dokument kontraktowy przy zleceniu i realizacji Robót wymienionych w punkcie 1.1.

1.3. Zakres robót objętych Specyfikacją

Ustalenia zawarte w niniejszej specyfikacji dotyczą zasad prowadzenia robót związanych z:

- wykonaniem mieszanki betonowej,
- układaniem i zagęszczaniem mieszanki betonowej,
- pielęgnacją betonu,

1.4. Ogólne wymagania dotyczące robót

Ogólne wymagania dotyczące robót podano w ST D-M-00.00.00 „Wymagania ogólne”.

Wykonawca jest odpowiedzialny za jakość stosowanych materiałów i wykonywanych robót oraz za ich zgodność z Dokumentacją Projektową, Specyfikacją oraz zaleceniami Inżyniera.

1.5. Nazwy i kody

Kod CPV:

Grupa robót: 45200000-9

Roboty budowlane w zakresie wznoszenia kompletnych obiektów budowlanych lub ich części oraz roboty w zakresie inżynierii lądowej i wodnej.

Klasa robót: 45220000-5

Roboty inżynieryjne i budowlane.

Kategoria robót: 45221000-2

Roboty budowlane w zakresie budowy mostów i tuneli, szymbów i kolei podziemnej.

2. MATERIAŁY

Materiałami stosowanymi przy wykonywaniu robót według zasad niniejszych specyfikacji są:

2.1. Beton klasy C12/15 zgodny z normą PN-B-06250 "Beton zwykły" (C12/15 zgodnie z normą PN-EN 206-1) na wykonanie betonu wyrównawczego – badanie tylko wytrzymałości.

Materiały do betonu powinny spełniać wymagania M.13.01.00., z zastrzeżeniami:

Cement :

do betonów wykonywanych bez deskowania klasy do C12/15 włącznie, należy stosować - cement CEM I 32,5 N spełniający wymagania PN-EN 197-1:2002 Cement. Część 1: Skład, wymagania i kryteria zgodności dotyczące cementów powszechnego użytku.

Kruszywo:

Kruszywo do wykonania betonu klasy do C12/15 powinno być marki nie mniejszej niż 20. Ponadto kruszywo powinno spełniać poniższe wymagania:

- jako kruszywo grube powinien być stosowany żwir o maksymalnym wymiarze ziarna nie większym niż 31,5 mm,

- łączne uziarnienie kruszywa powinno mieścić się w granicach podanych na rysunku 1,
- ziarna kruszywa nie powinny być większe niż $1/3$ najmniejszego przekroju poprzecznego elementu i $3/4$ odległości w świetle między prętami zbrojenia, leżącymi w jednej płaszczyźnie prostopadłej do kierunku betonowania.

Rysunek 1. Graniczne krzywe uziarnienia kruszywa 0-16 i 0÷31,5 mm (dla betonu klasy do C12/15)

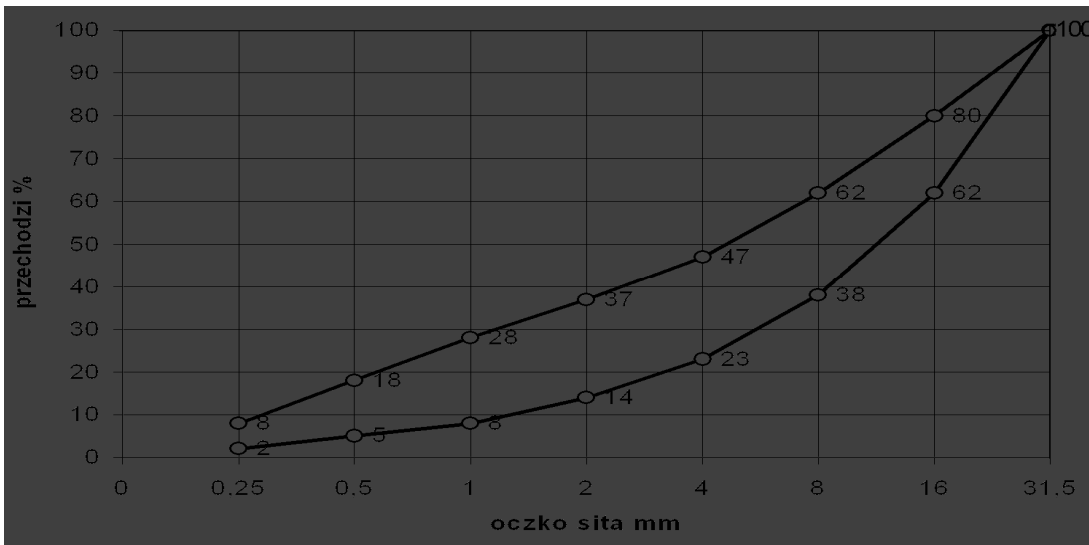
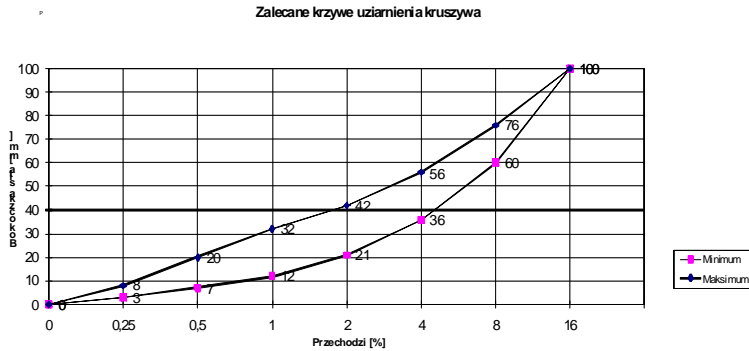

3. SPRZĘT

Jak w ST 13.01.00

4. TRANSPORT

Transport betonu z wytwórni do miejsca wbudowania powinien być wykonywany przy użyciu odpowiednich środków w celu uniknięcia segregacji pojedynczych składników i zniszczenia betonu. Mieszanka powinna być transportowana mieszalnikami samochodowymi (tzw. gruzkami).

5. WYKONANIE ROBÓT

5.1. Ogólne warunki wykonania robót

Ogólne warunki wykonania robót podano w D-M.00.00.00 "Wymagania ogólne".

5.2. Zakres wykonywanych robót

5.2.1. Przygotowanie podłoża

Podłoże należy wyrównać i oczyścić.

5.2.2. Wykonanie betonu wyrównawczego (podbetonu)

Pod projektowanymi fundamentami przyczółków oraz płytami przejściowymi należy rozścielić warstwę betonu wyrównawczego o grubości zgodnej z dokumentacją projektową

Zapobiega ona ucieczce zaczynu cementowego z fundamentu w trakcie betonowania oraz ułatwia rozłożenie zbrojenia. Powierzchnię górną warstwy betonu należy wyrównać przez ściągnięcie łąką wyrównawczą.

5.2.4. Wytworzenie, ułożenie, pielęgnacja mieszanki betonowej oraz jej właściwości wg M.13.01.00. betonu.

6. KONTROLA JAKOŚCI ROBÓT

Ogólne zasady kontroli jakości robót podano w D-M.00.00.00. "Wymagania ogólne"

Dopuszczalne odchyłki wymiarowe:

- głębokość nie więcej niż 20 mm,
- wymiary w planie nie więcej niż 30 mm,
- usytuowanie nie więcej niż 50 mm.

7. OBMIAR ROBÓT

Ogólne wymagania dotyczące obmiaru robót podano w ST D-M-00.00.00 „Wymagania ogólne” punkt 7. Jednostką obmiaru jest 1 m³ wbudowanego betonu.

8. ODBIÓR ROBÓT

Ogólne zasady odbioru robót podano w D-M.00.00.00 "Wymagania ogólne".

9. PODSTAWA PŁATNOŚCI

Cena jednostkowa obejmuje wszystkie czynności opisane w niniejszej Specyfikacji, Dokumentacji Technicznej oraz zgodnie z Warunkami Kontraktu. Cena jednostkowa uwzględnia wykonanie robót podstawowych oraz wszystkich robót towarzyszących, wynikających z warunków realizacyjnych. Cena obejmuje również wszystkie koszty związane z prowadzeniem robót na terenie PKP (m.in. uzgodnienie terminu i zakresu robót).

10. PRZEPISY ZWIĄZANE

PN-EN 206-1:2003 Beton. Część 1: Wymagania właściwości, produkcja i zgodność.

PN-B-06250 Beton zwykły.

PN-B-06251 Roboty betonowe i żelbetowe. Wymagania techniczne.

PN-EN 197-1:2002 Cement. Część 1: Skład, wymagania i kryteria zgodności dotyczące cementów powszechnego użytku

PN-S-94014 Drogi samochodowe i lotniskowe. Podbudowa z betonu cementowego pod powierzchnią ulepszoną

Pozostałe jak w M.13.01.00.

M-15.01.03 IZOLACJE BITUMICZNE WYKONANE NA ZIMNO

1. WSTĘP

1.1. Przedmiot stosowania Specyfikacji

Przedmiotem niniejszej Specyfikacji Technicznej są wymagania dotyczące wykonania i odbioru robót związanych z wykonywaniem izolacji części konstrukcji stykających się z gruntem poprzez dwukrotne malowanie lepikiem na zimno dla zadania: „Rozbudową drogi wojewódzkiej nr 203 na odcinku Ustka – granica województwa”. Roboty powinny się wykonywać zgodnie ze Specyfikacjami Technicznymi.

1.2. Zakres stosowania Specyfikacji

Specyfikacja jest stosowana jako dokument kontraktowy przy zleceniu i realizacji Robót wymienionych w punkcie 1.1.

1.3. Zakres robót objętych Specyfikacją

Ustalenia zawarte w niniejszej specyfikacji dotyczą zasad prowadzenia robót związanych z wykonaniem izolacji na powierzchniach betonowych stykających się z gruntem. Zakresem swym obejmuje wymagania stawiane materiałom i wykonywanej izolacji.

1.4. Ogólne wymagania dotyczące robót

Wykonawca jest odpowiedzialny za jakość stosowanych materiałów i wykonywanych robót oraz za ich zgodność z Dokumentacją Projektową, Specyfikacją Techniczną oraz zaleceniami Inżyniera. Roboty powinny być wykonane zgodnie z projektem i ST.

1.5. Nazwy i kody

Kod CPV:

Grupa robót:	45200000-9	Roboty budowlane w zakresie wznoszenia kompletnych obiektów budowlanych lub ich części oraz roboty w zakresie inżynierii lądowej i wodnej.
Klasa robót:	45220000-5	Roboty inżynierskie i budowlane.
Kategoria robót:	45221000-2	Roboty budowlane w zakresie budowy mostów i tuneli, szybów i kolei podziemnej.

1.6. Określenia podstawowe

Izolacja poprzez malowanie lepikiem na zimno: - warstwa ochronna powierzchni betonów stykających się z gruntem dwukrotnie pomalowane lepikiem na zimno.

2. MATERIAŁY

2.1. Ogólne wymagania dotyczące materiałów

Wszystkie materiały hydroizolacyjne przeznaczone do wykonania izolacji przeciwwodnej powinny mieć aprobatę techniczną IBDiM. Wykonawca powinien dostarczyć Inżynierowi świadectwa (certyfikaty) Producenta potwierdzające właściwości i trwałość materiału hydroizolacji wraz ze szczegółowym opisem i wynikami wykonanych badań jakości.

2.2. Materiały do gruntowania i izolacji właściwej

Roztwory bitumiczne (asfaltowe) do gruntowania oraz izolowania powierzchni ścian, Wszystkie materiały stosowane do wykonywania robót powinny być zgodne z PN lub z ważnymi "Aprobatami technicznymi IBDiM" bądź posiadać ważny znak CE.

Wykonawca przed przystąpieniem do wykonania robót (izolacji) winien przedstawić Inżynierowi do zaakceptowania proponowane do zastosowania materiały.

3. SPRZĘT

Wykonawca powinien podać w metodzie wykonania dane sprzętu, który zamierza stosować w celu wykonania izolacji przeciwwodnej. Stosowany sprzęt musi być sprawny.

4. TRANSPORT

4.1. Warunki transportu

Materiały mogą być przewożone dowolnymi środkami transportu. Transport, przenoszenie i składowanie materiałów hydroizolacyjnych powinny być zgodne z zaleceniami Producenta.

4.2. Warunki składowania

Materiały do hydroizolacji należy przechowywać w zamkniętych pojemnikach w suchym i zabezpieczonym przed mrozem miejscu, z dala od źródeł ciepła.

5. WYKONANIE ROBÓT

5.1. Ogólne zasady wykonywania robót

Wykonawca powinien dostarczyć opis metody wykonania robót Inżynierowi co najmniej 15 dni roboczych przed przystąpieniem do robót. Opis metody wykonania powinien być zgodny z wymaganiami Producenta, wymaganiami określonymi w Projekcie i w niniejszej Specyfikacji. Opis wymaga akceptacji Inżyniera.

Opis metody wykonania powinien zawierać:

- dane dotyczące proponowanej izolacji przeciwwodnej, w tym rodzaj i właściwości materiałów,
- metodę przygotowania i układania (zgodny z Instrukcją Producenta materiału), w tym sprzęt, który Wykonawca zamierza stosować,
- wszelkie ograniczenia robót wynikające z warunków atmosferycznych lub przepisów ochrony środowiska,
- certyfikaty (świadectwa) badań i zalecenia Producenta,
- proponowane rodzaje i częstotliwość badań w okresie wykonywania robót i po ich zakończeniu.

5.2. Zakres wykonywanych robót

5.2.1 Ogólne warunki prowadzenia robót izolacyjnych

Izolację przeciwwodną należy układać zgodnie z zaleceniami Producenta na podłożu równym, nieodkształcalnym, gładkim i wolnym od plam olejowych i pyłu. Dopuszcza się układanie materiału hydroizolacyjnego na wilgotnym podłożu, jeśli Producent materiału przewidział taką możliwość.

5.2.2. Zagruntowanie podłoża

Powierzchnie betonowe należy przed gruntowaniem odpowiednio przygotować, po usunięciu nacieków mleczka cementowego powierzchnia betonu powinna być odkurzona i odtuszczona. Ubytki betonu należy wypełnić specjalnymi zaprawami bezskurczowymi do napraw betonu posiadającymi Aprobatę techniczną.

Podłoże betonowe należy gruntować firmowymi roztworami asfaltowymi lub innymi zalecanymi przez producentów materiałów hydroizolacyjnych. W przypadku konieczności zagruntowania wilgotnej powierzchni należy użyć roztworów depresyjnych szybko rozpadających np. asfaltowej emulsji kationowej. Jest to jednak przypadek szczególny, wymagający pisemnej zgody Inżyniera.

Podłoże betonowe powinno mieć wytrzymałość:

- a) na ściskanie, określoną zgodnie z Polską Normą nie mniejszą niż:
 - wytrzymałość gwarantowaną wynikającą z przyjętej klasy betonu – w konstrukcjach nowych
- b) na odrywanie:
 - nie mniejszą niż 1,5 MPa – w konstrukcjach nowych
 - nie mniejszą niż 1,0 MPa – w konstrukcjach istniejących.

Przy gruntowaniu podłoża należy stosować następujące zasady:

- należy gruntować podłoże wyłącznie dobrze przygotowane i odebrane przez Inżyniera,
- powierzchnię przewidzianą do zaizolowania należy gruntować tylko jednokrotnie, zużywając tyle środka gruntującego, ile beton zdoła całkowicie wchłonąć tak, aby na powierzchni nie pozostała powłoka z warstewki asfaltu, ilość ta zwykle nie przekracza $0,3 \text{ l/m}^2$ (do $0,45 \text{ l/m}^2$),
- środek gruntujący należy nanosić wałkami malarskimi lub szczotkami do środków gruntujących (odpornych na działanie agresywnych rozpuszczalników, głównie węglowodorów aromatycznych),
- przed ułożeniem izolacji powierzchnia zagruntowana powinna być całkowicie sucha. Można to sprawdzić przez dotknięcie zagruntowanej powierzchni suchą, czystą dłońią (nie zatłuszczoną lub zakurzoną) gdy dłoń nie przykleja się i pozostaje czysta oznacza to, że roztwór gruntujący jest już dostatecznie suchy. Czas schnięcia roztworów gruntujących jest zróżnicowany w zależności od rodzaju zastosowanych rozpuszczalników i warunków wysychania w większości przypadków wynosi on 15 do 120 minut,
- w pierwszej kolejności należy zagruntować powierzchnię przy narożach wklęsłych i wypukłych.

5.2.3. Wykonanie izolacji

Materiał powłoki ochronnej należy przygotować do użycia zgodnie z instrukcjami Producenta. Ilości dopuszczonych przez Producenta rozpuszczalników i dodatków powinny być zgodne z jego wymaganiami. Występowania złuszczeń, spękanych pęcherzy i itp. wad jest niedopuszczalne. Powierzchnię izolowaną należy powlec roztworem asfaltowym na zagruntowanym podłożu zgodnie z zaleceniami Producenta.

Należy dbać, aby roztwór asfaltowy miał odpowiednią lepkość przez cały czas smarowania zgodnie z instrukcją Producenta lub PN-B-24620:1998.

Po wykonaniu robót należy usunąć z powierzchni hydroizolacji wszelkie tłuszcze i oleje, a na polecenie Inżyniera ułożyć dodatkową powłokę ochronną, jeżeli usunięcie tych zanieczyszczeń w jakimkolwiek stopniu może zmniejszyć skuteczność wykonanej powłoki.

Powierzchnię betonu z wykonaną izolacją przeciwwodną należy chronić przed światłem słonecznym, deszczem i innymi niekorzystnymi warunkami atmosferycznymi zgodnie z zaleceniami i wymaganiami Producenta

6. KONTROLA JAKOŚCI ROBÓT

6.1. Ogólne zasady kontroli jakości robót

Procedury badań wykonywanych zarówno w czasie wykonywania, jak również po wykonaniu izolacji przeciwwodnej powinny być zgodne z wymaganiami jakościowymi określonymi w opisie metody wykonania przygotowanym przez Wykonawcę. Wyniki wszystkich badań należy odnotować w Dzienniku Budowy.

6.2. Badania przed przystąpieniem do robót

Kontrolę jakości robót przy wykonywaniu izolacji przeciwwodnej na drogowym obiekcie mostowym sprawują.

- Inżynier,
- Wykonawca,
- służby pomocnicze, takie jak: laboratoria drogowe i ośrodki badawcze.

Przed przystąpieniem do robót Wykonawca powinien:

- uzyskać wymagane dokumenty, dopuszczające wyroby budowlane do obrotu i powszechnego stosowania (certyfikaty zgodności, deklaracje zgodności, aprobaty techniczne, ew. badania materiałów wykonane przez dostawców itp.), potwierdzające zgodność materiałów z wymaganiami pktu 2 niniejszej specyfikacji,
- przedstawić karty techniczne stosowanych materiałów,

Wszystkie dokumenty oraz wyniki badań Wykonawca przedstawi Inżynierowi do akceptacji.

Na żądanie Inżyniera Wykonawca powinien przedstawić aktualne wyniki badań materiałów wykonywanych w ramach nadzoru wewnętrznego przez producenta.

Przed zastosowaniem materiałów Wykonawca zobowiązany jest sprawdzić:

- nr produktu,
- stan opakowań materiału,
- warunki przechowywania materiału,
- datę produkcji i datę przydatności do stosowania.

Dodatkowo po otwarciu pojemnika ze środkiem izolacyjnym Wykonawca powinien ocenić jego wygląd.

6.3. Przed przystąpieniem do wykonywania robót należy sprawdzić:

- a) warunki atmosferyczne – temperaturę, wilgotność powietrza,
- b) stan podłoża – przygotowanie zgodnie z wymaganiami określonymi przez Producenta materiału,
- c) dostarczone przez Producenta dokumenty dotyczące stosowanych materiałów - zgodność materiałów z odpowiednimi normami przedmiotowymi lub Aprobatami technicznymi oraz czy okresy gwarancji nie są przekroczone,

6.4. Badanie w czasie robót

6.4.1. Kontrola przygotowania podłoża

Podłoże powinno spełniać wymagania podane w pktcie 5.2.2.

6.4.2. Kontrola zagruntowania podłoża betonowego

Po zagruntowaniu podłoża stan powłoki gruntującej należy ocenić wizualnie. Po dotknięciu ręką nie powinna brudzić skóry.

Kontrola grubości układanej powłoki gruntującej powinna być wykonywana na bieżąco przez sprawdzenie ilości zużytych materiałów, ilości dozowanych składników, czasu aplikacji.

6.4.3. Kontrola wykonania izolacji właściwej

Kontrola wykonania izolacji właściwej polega na:

- kontroli zużycia środka izolacyjnego - powinna być zgodna z kartą techniczną materiału,
- całkowitej grubości wykonanej izolacji - powinna wynosić co najmniej 2 mm,
- wyglądu zaizolowanej powierzchni - warstwa izolacji powinna stanowić jednolitą, czystą powłokę, o jednolitej barwie, bez pęcherzy, złuszczeń i innych wad, powłoka powinna ściśle przylegać do zagruntowanego podłoża.

7. OBMIAR ROBÓT

Ogólne wymagania dotyczące obmiaru robót podano w ST D-M-00.00.00 „Wymagania ogólne” punkt 7.

Jednostką obmiaru jest 1 m² pokrytej izolacją powierzchni.

8. ODBIÓR ROBÓT

Ogólne zasady odbioru robót podano w D-M.00.00.00 "Wymagania ogólne"
Odbiorom robót podlegają wszystkie operacje związane z wykonaniem izolacji:

- przygotowanie powierzchni do ułożenia izolacji,
- zagruntowanie podłoża,
- wykonanie warstwy izolacji,
- warstwy ochronnej izolacji w formie zasyпки wokół izolowanych powierzchni.

Odbiór każdego etapu powinien być potwierdzony wpisem do Dziennika Budowy. Czynność odbioru winna być wykonana i udokumentowana odpowiednim protokołem zgodnie z przyjętymi w D-M.00.00.00. zasadami.

9. PODSTAWA PŁATNOŚCI

Cena jednostkowa obejmuje wszystkie czynności opisane w niniejszej Specyfikacji, Dokumentacji Technicznej oraz zgodnie z Warunkami Kontraktu. Cena jednostkowa uwzględnia wykonanie robót podstawowych oraz wszystkich robót towarzyszących, wynikających z warunków realizacyjnych.

Cena obejmuje również wszystkie koszty związane z prowadzeniem robót na terenie PKP (m.in. uzgodnienie terminu i zakresu robót).

10. PRZEPISY ZWIĄZANE

10.1. Normy

PN-B-10260 Izolacje bitumiczne. wymagania i badania przy odbiorze

PN-B-24620:1998 Lepik, masy i roztwory asfaltowe stosowane na zimno.

PN-B-24002:1997 Asfaltowa emulsja anionowa

PN-B-24003:1997 Asfaltowa emulsja kationowa

ROZPORZĄDZENIE MINISTRA TRANSPORTU I GOSPODARKI MORSKIEJ z dnia 30 maja 2000 r. w sprawie warunków technicznych, jakim powinny odpowiadać drogowe obiekty inżynierskie i ich usytuowanie. (Dz. U. Nr 63 poz. 735 - z dnia 3.08 2000 r.)

M-19.01.01 KRAWĘŻNIK MOSTOWY TYPU A

1. WSTĘP

1.1. Przedmiot stosowania Specyfikacji

Przedmiotem niniejszej Specyfikacji Technicznej są wymagania dotyczące wykonania i odbioru robót związanych z wykonaniem kamiennego krawężnika mostowego dla zadania: „Rozbudową drogi wojewódzkiej nr 203 na odcinku Ustka – granica województwa”. Roboty powinny się wykonywać zgodnie ze Specyfikacjami Technicznymi.

1.2. Zakres stosowania Specyfikacji

Specyfikacja jest stosowana jako dokument kontraktowy przy zleceniu i realizacji Robót wymienionych w punkcie 1.1.

1.3. Zakres robót objętych Specyfikacją

Ustalenia zawarte w niniejszej specyfikacji dotyczą zasad prowadzenia robót związanych z dostarczeniem na budowę i zamontowaniem krawężnika i zakresem swym obejmuje wymagania stawiane materiałom i wykonywanej pracy.

1.4. Ogólne wymagania dotyczące robót

Wykonawca jest odpowiedzialny za jakość stosowanych materiałów i wykonywanych robót oraz za ich zgodność z Projektem Technicznym, Specyfikacją Techniczną oraz zaleceniami Inżyniera. Roboty powinny być wykonane zgodnie z projektem i ST.

1.5. Nazwy i kody

Kod CPV:

Grupa robót:	45200000-9	Roboty budowlane w zakresie wznoszenia kompletnych obiektów budowlanych lub ich części oraz roboty w zakresie inżynierii lądowej i wodnej.
Klasa robót:	45220000-5	Roboty inżynieryjne i budowlane.
Kategoria robót:	45221000-2	Roboty budowlane w zakresie budowy mostów i tuneli, szymbów i kolei podziemnej.

1.6. Określenia podstawowe

1.6.1. Krawężnik kamienny – element kamienny, długości większej od 30 cm, powszechnie stosowany jako obramowanie drogi, chodnika, ścieżki.

1.6.2. Obrabianie mechaniczne – wykończenie powierzchni z widocznymi śladami narzędzi, uzyskane z zastosowaniem obróbki mechanicznej.

2. MATERIAŁY

2.1. Ogólne wymagania dotyczące materiałów

Ogólne wymagania dotyczące materiałów, ich pozyskiwania i składowania, podano w ST D-M-00.00.00 „Wymagania ogólne”.

2.2. Materiały do wykonania robót

2.2.1. Zgodność materiałów z dokumentacją projektową

Materiały do wykonania robót powinny być zgodne z ustaleniami dokumentacji projektowej lub ST.

2.2.2. Stosowane materiały

Przy ustawianiu krawężników na podlewce można stosować następujące materiały:

- krawężniki kamienne,
- podlewka z zaprawy niskoskurczowej lub grysu jednofrakcyjnego,
- stal na kotwy,
- klej do wklejania kotew,
- materiały uszczelniające.

2.2.3. Krawężniki kamienne

2.2.3.1. Zasady ogólne

Należy stosować krawężniki kamienne, dla których Wykonawca przedstawi Polską Normę lub aprobatę techniczną wydaną przez IBDiM. Poza tym krawężnik powinien spełniać wymagania podane w „Rozporządzeniu Ministra Transportu i Gospodarki Morskiej z dnia 30 maja 2000 r. w sprawie warunków technicznych, jakim powinny odpowiadać obiekty inżynierskie i ich usytuowanie”, zwanym dalej Rozporządzeniem.

Typ krawężnika i jego wymiary powinny być określone w dokumentacji projektowej.

2.2.3.2. Wymagania wobec krawężników

Poniżej przedstawiono wymagania dla krawężnika i materiału kamiennego, z którego powinien być wykonany, zgodnie z PN-EN 1343:

a) Wymagania dotyczące materiału kamiennego

Bloki materiału kamiennego ze skał magmowych, osadowych lub metamorficznych, przeznaczone do produkcji krawężników mostowych kamiennych, powinny odpowiadać klasie I wg PN-EN 1343

- | | |
|---------------------------------------|-----------------------|
| a. Odporność na warunki atmosferyczne | - Klasa 1 - F1 |
| b. Odporność na ścieranie | - deklarowana |
| c. Wytrzymałość na zginanie | - minimum 25 kN |
| d. Jakość wykonania krawężników | - Klasa 2 |
| e. Nasiąkliwość | - nie więcej niż 0.5% |

b) Wygląd zewnętrzny krawężników

Wygląd zewnętrzny krawężników powinien odpowiadać następującym wymaganiom:

- krawężnik powinien mieć ścięcie od strony jezdni powyżej poziomu nawierzchni, o pochyleniu nie większym niż 2,5:1 i nie mniejszym niż 4:1,
- zastosoany krawężnik powinien spełniać wymagania normy *PN-EN 1343* dla krawężników mostowych, bądź aprobaty technicznej wydanej przez IBDiM,
- wymiary krawężnika ze ścięciem wg normy *PN-EN 1343*,
- w krawężniku mostowym, wg *PN-EN 1343*, powierzchnie licowe, tj. powierzchnia górna, powierzchnia skosu, powierzchnia przednia na szer. 50 mm i tylna na szer. 70 mm powinny odpowiadać fakturze średniogroszkowanej wg BN-84/6740-02; pozostałe fragmenty powierzchni przedniej i tylnej powinny być wykonane w fakturze krzesanej,
- powierzchnie stykowe powinny być dłutowane (szlakowane) wzdłuż krawędzi widocznych na szerokości pasa co najmniej 30 mm, na pozostałej szerokości średniogrotowane,
- powierzchnia spodu powinna być surowa i spełniać wymagania dotyczące faktury łupanej lub krzesanej,
- kąty pomiędzy powierzchnią stykową (czołową) a wszystkimi przecinającymi się z nią powierzchniami licowymi oraz pomiędzy górną a tylną licową powinny być proste,
- kąty pomiędzy powierzchnią górną a przednią powinny być rozwarte tak, aby uzyskane było odpowiednie pochylenie, określone wyżej.

c) Wady i uszkodzenia

Dopuszczalne wady i uszkodzenia dla krawężników mostowych kamiennych, wg *PN-EN 1343*.

2.2.4. Podlewka pod krawężnik

2.2.4.1. Podlewka z zaprawy niskoskurczowej

Do układania krawężników oraz wypełnienia szczelin między nimi należy zastosować niskoskurczową zaprawę cementową.

Zaprawę należy przygotować z suchej, gotowej mieszanki na bazie cementu modyfikowanego i frakcjonowanego kruszywa drobnoziarnistego oraz wody zarobowej. Zaprawa lub mieszanka powinna posiadać dokument dopuszczający wyrób do obrotu i stosowania w budownictwie.

Wykonawca przedstawi Inżynierowi do akceptacji proponowany rodzaj zaprawy spełniający wymogi dla klasy R4 wg PN-EN 1504-3

2.2.4.2. Podlewka z grysu jednofrakcyjnego otoczonego kompozycją z żywicy

Podlewka z grysu jednofrakcyjnego składa się z kruszywa i żywicy epoksydowej.

Do podlewki należy stosować grys jednofrakcyjny od 8 do 12 mm ze skał magmowych, wg PN-EN 13242, otoczony kompozycją z żywicy epoksydowej.

Ilość lepiszcza (żywicy) powinna zapewnić tylko całkowite otoczenie ziaren kruszywa bez wypełnienia pustek między ziarnami. Należy stosować dwuskładnikową żywicę epoksydową modyfikowaną, o podstawowych właściwościach podanych w tabelicy 3.

Tabela 3. Wymagania dla żywicy epoksydowej

Lp.	Właściwość	Jednostka	Wymagania	Metoda badań wg
1	Wygląd zewnętrzny	-	wg ^{*)}	ocena organoleptyczna
2	Wytrzymałość na rozciąganie	MPa	≥ 5,5	PN-EN ISO 527-2
3	Wydłużenie	%	≥ 30	PN-EN ISO 527-2
4	Twardość wg Shore D	-	60 ÷ 80	DIN 53505

*) Żywica powinna być barwy określonej przez producenta. Po upływie czasu utwardzania dotknięcie powierzchni próbki nie powinno pozostawić na palcach widocznych śladów żywicy.

2.2.5. Materiał na kotwy

Do wykonania kotew należy stosować stal spełniającą wymagania normy PN-89/H-84023.06 lub aprobaty technicznej wydanej przez IBDiM. Średnica kotew powinna być zgodna z dokumentacją projektową.

Kotwy należy wklejać w krawężnik za pomocą żywicy epoksydowej, dla której Wykonawca przedstawi aprobatę techniczną wydaną przez IBDiM. Zastosowana żywica powinna być materiałem twardniejącym bezskurczowo, mieć bardzo dobre właściwości mechaniczne i mieć bardzo dobrą przyczepność do betonu i kamienia. należy zastosować żywicę, która ma następujące właściwości:

- wytrzymałość na ściskanie po 14 dniach (po związaniu pod wodą, w temperaturze +20°C) > 90 N/mm²,
- wytrzymałość na zginanie po 14 dniach (po związaniu pod wodą, w temperaturze +20°C) > 44 N/mm²,
- wytrzymałość na rozciąganie po 14 dniach (po związaniu pod wodą, w temperaturze +20°C) > 25 N/mm²,
- przyczepność do podłoża (po utwardzeniu pod wodą, w temperaturze +20°C) 2,5 ÷ 3,5 N/mm² (zniszczenie betonu).

2.2.6. Materiał do wypełnienia spoin

Do wypełniania spoin należy stosować materiały, dla których Wykonawca przedstawi aprobatę techniczną wydaną przez IBDiM.

Do uszczelniania styków poprzecznych między krawężnikami oraz krawężnikiem i betonem płyty chodnikowej można stosować kit poliuretanowy, jednoskładnikowy, sieciujący pod wpływem wilgoci z atmosfery, w procesie sieciowania przechodzący do postaci elastycznej gumy. Powinien być odporny na działanie wody, rozcieńczonych soli, kwasów i zasad oraz paliw i smarów. Kit powinien zachowywać właściwości elastyczne w szerokim zakresie temperatur (w tym ujemnych do -30oC) i wykazywać

odporność na starzenie w warunkach eksploatacji. Powinien, przy zastosowaniu odpowiednich środków gruntujących, zachowywać bardzo dobrą przyczepność do betonu i granitu.

Do uszczelniania styku nawierzchni asfaltowej z krawężnikiem można stosować samoprzylepną taśmę z asfaltu modyfikowanego polimerem wraz z wypełniaczem i dodatkami. Taśma powinna być przeznaczona do uszczelniania styków w nawierzchniach drogowych wykonywanych na gorąco (temperatura układania rzędu od 140 °C do 250 °C). Materiał taśmy powinien charakteryzować się dużą elastycznością w szerokim zakresie temperatur (nie powinien stawać się kruchy w temperaturze - 30 °C, a w podwyższonych temperaturach – do 100°C, nie powinien spływać ze szczelin pionowych), powinien wykazywać bardzo dobrą przyczepność do uszczelnianych elementów (betonowych, kamiennych i asfaltowych). Materiał powinien ponadto wykazywać odporność na roztwory soli mineralnych, kwasów i zasad organicznych oraz posiadać dobrą odporność na starzenie się w warunkach eksploatacji i niezmienną przyczepność do krawędzi szczelin.

Tablica 4. Wymagania dla asfaltowej taśmy uszczelniającej

Lp.	Właściwości	Jednostka	Wymagania	Metoda badań wg
1	Penetracja stożkiem w 25 °C	0,1 mm	od 40 do 70	PN-EN 13880-2
2	Temperatura mięknięcia wg PiK	°C	≥ 90	PN-EN 1427
3	Mrozoodporność (upadek kuli z 2,5 m, temperatura -20 °C	-	min. 3 kule całe	PB/TN-2/3
4	Wydłużenie taśmy w szczelinie, w temperaturze -20 °C	mm	≥ 4,0	PB/TN-2/4
5	Rodzaj zerwania taśmy w szczelinie, w temperaturze -20 °C	-	brak zerwania przy wydłużeniu 4,0 mm	PB/TN-2/5

3. SPRZĘT

3.1. Ogólne wymagania dotyczące sprzętu

Ogólne wymagania dotyczące sprzętu podano w ST D-M-00.00.00 „Wymagania ogólne”.

3.2. Sprzęt do wykonywania robót

Do wykonania podlewki z zaprawy niskoskurczowej Wykonawca powinien dysponować betoniarką do wykonania zaprawy.

Do wykonania podlewki z gysu jednofrakcyjnego Wykonawca powinien dysponować:

- mieszadłem zamontowanym na wiertarce wolnoobrotowej,
- małą betoniarką lub taczka do wymieszania żywicy z kruszywem.

Do przygotowania żywicy do wklejania kotew należy stosować wolnoobrotowe mieszadło mechaniczne (około 300 ÷ 400 obr/min).

Do wiercenia otworów na kotwy Wykonawca powinien dysponować wiertarką do betonu.

Przewiduje się ręczne układanie krawężników oraz uszczelnianie styków.

4. TRANSPORT

4.1. Ogólne wymagania dotyczące transportu

Ogólne wymagania dotyczące transportu podano w ST D-M-00.00.00 „Wymagania ogólne”.

4.2. Transport krawężników kamiennych

Krawężniki kamienne można przewozić dowolnymi środkami transportu. Należy je układać obok siebie, na drewnianych podkładach, długością w kierunku jazdy a wysokością pionowo. Krawężniki mogą być przewożone tylko w jednej warstwie. W celu zabezpieczenia powierzchni obrobionych przed bezpośrednim stykiem należy je do transportu zabezpieczyć przekładkami splecionymi ze słomy lub wełny drzewnej o grubości nie mniejszej niż 5 cm.

Krawężniki z materiałów kamiennych można przechowywać na składowiskach otwartych, posegregowane wg typów, rodzajów, odmian i wielkości w sposób zabezpieczających przed uszkodzeniem.

Z krawężnikami powinno być dostarczone zaświadczenie o wynikach przeprowadzonych badań, zawierające:

- nazwę i adres producenta,
- nazwę instytucji przeprowadzającej badania,
- datę pobrania próbek,
- sposób pobrania próbek,
- datę badań,
- wyniki badań.

4.3. Transport zaprawy niskoskurczowej

Sucha zaprawa powinna być pakowana w worki foliowe. Na każdym opakowaniu powinna być umieszczona etykieta zawierająca dane:

- a) nazwę wyrobu,
- b) nazwę rodzaju i odmiany zaprawy,
- c) nazwę i adres producenta,
- d) datę produkcji,
- e) masę netto,
- f) trwałość,
- g) informację o proporcji składników,
- h) informację o uzyskaniu przez wyrób aprobaty technicznej.

Suche zaprawy należy składować w oryginalnych, zamkniętych opakowaniach, w suchych i zadaszonych pomieszczeniach, które nadają się do przechowywania cementu. Maksymalny czas składowania zaprawy powinien być zgodny z zaleceniami producenta.

Suche zaprawy należy przewozić krytymi środkami transportowymi w warunkach zabezpieczających je przed mrozem, opadami atmosferycznymi, zawilgoceniem, zanieczyszczeniem i uszkodzeniem opakowań.

4.4. Transport i przechowywanie żywicy epoksydowej

Żywica powinna być pakowana w opakowania firmowe producenta (np. plastikowe puszkki lub beczki). Na każdym opakowaniu należy umieścić etykietę zawierającą co najmniej następujące dane:

- nazwę i adres producenta,
- nazwę wyrobu,
- oznaczenie,
- datę produkcji i okres przydatności do stosowania,
- masę netto,
- stosunek mieszania,
- numer aprobaty technicznej,
- sposób przechowywania i stosowania materiałów i zachowania przy tym niezbędnych środków ostrożności, bhp i ochrony środowiska,
- oznaczenie, że wyrób zawiera substancje szkodliwe dla zdrowia.

Żywicę należy przechowywać w suchych, chłodnych pomieszczeniach, w oryginalnych, szczelnie zamkniętych opakowaniach, zabezpieczonych przed działaniem ciepła i bezpośredniego promieniowania słonecznego, z dala od źródeł zapalnych. Okres przydatności do stosowania, w zamkniętych fabrycznie pojemnikach wynosi zwykle 12 miesięcy.

Żywicę należy przewozić zgodnie z przepisami dotyczącymi materiałów łatwopalnych.

4.5. Transport i składowanie materiału do uszczelniania spoin

Materiały uszczelniające należy przewozić i składować w oryginalnych opakowaniach producenta. Transport opakowań z materiałami może się odbywać dowolnym środkiem transportu pod warunkiem zachowania warunków określonych przez producenta. Podczas transportu opakowania należy zabezpieczyć przed przesuwaniem i uszkodzeniem.

Materiały należy składować w odpowiedniej (podanej przez producenta) temperaturze, chronić przed wpływem działania promieniowania cieplnego, nasłonecznieniem, zawilgoceniem i zamoczeniem. Należy przestrzegać terminu ważności produktu. Niespełnienie warunków przechowywania i transportu może spowodować utratę właściwości materiałów uszczelniających, w szczególności przedwczesną utratę kształtu taśmy asfaltowej, zlepianie się zwojów, zmniejszenia właściwości lepiących, zbytnią kruchość papieru przekładkowego, usztywnienie taśmy.

Na każdym opakowaniu należy umieścić etykietę zawierającą co najmniej następujące dane:

- nazwę i adres producenta,
- nazwę wyrobu,
- oznaczenie,
- datę produkcji i okres przydatności do stosowania,
- masę netto,
- wymiary (w przypadku taśmy),
- numer aprobaty technicznej,
- sposób przechowywania i stosowania materiałów i zachowania przy tym niezbędnych środków ostrożności, bhp i ochrony środowiska.

5. WYKONANIE ROBÓT

5.1. Ogólne zasady wykonywania robót

Ogólne zasady wykonywania robót podano w ST D-M-00.00.00 „Wymagania ogólne”.

5.2. Zasady wykonywania robót

Sposób wykonania robót powinien być zgodny z dokumentacją projektową i ST. W przypadku braku wystarczających danych można korzystać z ustaleń podanych w niniejszej specyfikacji.

Podstawowe czynności przy wykonywaniu robót obejmują:

1. roboty przygotowawcze,
2. wykonanie podlewki pod krawężnik,
3. wykonanie drenażu za i pod krawężnikiem,
4. wklejenie kotew,
5. montaż krawężników,
6. wypełnienie spoin,
7. roboty wykończeniowe.

5.3. Roboty przygotowawcze

Przed przystąpieniem do robót należy, na podstawie dokumentacji projektowej, ST lub wskazań Inżyniera:

- ustalić lokalizację robót,
- ustalić dane niezbędne do szczegółowego wytyczenia robót oraz ustalenia danych wysokościowych,
- oczyścić podłoże (powierzchnię izolacji),
- ustalić materiały niezbędne do wykonania robót,
- określić kolejność, sposób i termin wykonania robót.

5.4. Wykonanie podlewki pod krawężnik

5.4.1. Zasady ogólne

Krawężnik należy ustawiać na zaprawie bezskurczowej lub warstwie gysu otoczonego żywicą, wykonanych wg pktu 2.2.4 niniejszej ST. Ułożenie podlewki wymaga tymczasowego ustawienia elementów oporowych z listew lub płyt, między które wlewa się materiał podlewki. Materiał podlewki należy układać z niewielkim nadmiarem na nieznaczne dogęszczenie mieszanki w czasie jej uderzenia podstawą krawężnika. Ustawienie krawężnika winno uwzględniać poprawki na trwałe ugięcie konstrukcji pod ciężarem nawierzchni. Ostateczna grubość podlewki pod krawężnikiem powinna być zgodna z dokumentacją projektową.

Podlewki pod krawężnik należy wykonać na warstwie izolacji dodatkowo wzmocnionej w paśmie krawężnika, np. w postaci dodatkowej warstwy hydroizolacji. Wzmocnienie izolacji mogą stanowić

przyklejone taśmy ze stali nierdzewnej lub dodatkowe warstwy izolacji. Powierzchnia izolacji, na której układa się zaprawę powinna być czysta, wolna od luźnych frakcji i pyłów, kurzu, oleju.

5.4.2. Podlewka z zaprawy niskoskurczowej

Podczas wykonywania robót należy przestrzegać zalecanych przez producenta proporcji mieszania suchej zaprawy z wodą zarobową spełniającą wymagania PN-EN 1008 oraz przepisów bhp:

- podczas pracy należy stosować buty, rękawice i okulary ochronne,
- jakiegokolwiek zanieczyszczenia skóry lub oczu należy natychmiast przemyć dużą ilością wody.

Zaprawę należy układać warstwami o grubości podanej przez producenta. Świeżo nałożoną zaprawę należy chronić przed działaniem wody przez pierwsze 8 h zgodnie z zaleceniami producenta.

5.4.3. Podlewka z gysu jednofrakcyjnego otoczonego kompozycją z żywicy

Żywicę i utwardzacz do niej należy wymieszać w stosunku określonym przez producenta, za pomocą mieszadła zamontowanego na wiertarce wolnoobrotowej. Przygotowanej żywicy nie można przechowywać, lecz należy ją natychmiast wymieszać z kruszywem.

Kruszywo należy wymieszać z żywicą narzędziami ręcznymi w taczkach lub małej betoniarce. Żywicy powinno być tyle, aby całkowicie otoczyła ziarna kruszywa, ale nie więcej. Przeciętna ilość żywicy to 1,5 ÷ 2% masy kruszywa.

Temperatura przygotowanej mieszanki powinna wynosić $+10^{\circ}\text{C} \div +15^{\circ}\text{C}$. Masa drenażowa powinna być wbudowywana w czasie max. 30 min. od momentu dodania utwardzacza do żywicy (chyba, że producent żywicy podaje inaczej). Bezpośrednio po wymieszaniu masę drenażową należy wbudować. Nie należy jej mocno zagęszczać, a jedynie wyrównać jej górną powierzchnię. Czas twardnienia masy, w zależności od temperatury otoczenia, wynosi 12 ÷ 24 godziny.

Pracownicy stykający się bezpośrednio z żywicami powinni stosować okulary i ubrania ochronne, kaski, czapki, rękawice gumowe. W przypadku kontaktu żywicy ze skórą lub oczami należy natychmiast je przemyć dużą ilością wody i zasięgnąć porady lekarza. Podczas pracy należy bezwzględnie zaniechać palenia tytoniu i spożywania posiłków. Stwardniała żywica jest całkowicie nieszkodliwa dla zdrowia. Szkodliwe w zetknięciu ze skórą są jej składniki.

5.5. Wykonanie drenażu za i pod krawężnikiem

Wykonanie drenażu za i pod krawężnikiem jest przedmiotem ST M-16.01.03.

5.6. Kotwy

Kotwy wg pktu 2.2.5 należy wklejać w wywiercone wcześniej otwory za pomocą żywicy epoksydowej. Składniki żywicy należy mieszać w proporcjach ściśle wg wskazań producenta. Składniki należy mieszać aż do osiągnięcia jednolitej barwy, przez okres czasu określony przez producenta, lecz nie krócej niż przez 3 minuty. Następnie wymieszany materiał należy przelać do czystego pojemnika i jeszcze raz wymieszać. Czas przydatności żywicy w temperaturze $+20^{\circ}\text{C}$ wynosi zwykle około 30 minut. Temperatura podłoża i otoczenia w trakcie aplikacji żywicy powinna wynosić od $+5^{\circ}\text{C}$ do $+30^{\circ}\text{C}$.

W trakcie robót należy stosować zasady bhp, jak w pktcie 5.4.3.

5.7. Ustawienie krawężników

Krawężnik należy ustawiać jednocześnie z układaniem podlewki i wyregulować jego położenie. Po ułożeniu elementów krawężnikowych należy usunąć deskowanie podlewki i wykończyć skosy podlewki. Wysokość oraz poszerzenie ławy nie powinny przekraczać 3 cm. Przed ostatecznym ustawieniem krawężników należy w nich wywiercić otwory o średnicy dostosowanej do średnicy kotew, w celu wklejenia kotew dla zespolenia krawężnika z betonem zabudowy chodnikowej.

5.8. Uszczelnienie spoin

Wszystkie uszczelniane powierzchnie powinny być oczyszczone, osuszone i zagruntowane, twarde, wolne od zanieczyszczeń olejami, smarami, wolne od pyłu cementowego i innych nie związanych z podłożem elementów. Powierzchnia uszczelniania powinna być sucha, odpylona i odtłuszczona. Jeżeli producent tego wymaga, powierzchnie należy zagruntować przed wypełnieniem szczeliny środkiem uszczelniającym.

Szczeliny między sąsiadującymi elementami krawężników należy wypełnić masą uszczelniającą za pomocą pistoletów automatycznych na całej głębokości (powierzchni krawężników). Szczelinę między krawężnikiem i płytą chodnika (szczelinę należy uformować przez pozostawienie deski przed

zabetonowaniem chodnika) należy wypełnić masą uszczelniającą za pomocą pistoletów automatycznych. W celu zapewnienia właściwej głębokości wypełnienia należy wstępnie szczelinę uszczelnić sznurem ze spienionej pianki poliuretanowej. Uszczelnień tych dokonuje się przed ułożeniem obu warstw nawierzchni oraz izolacionawierzchni na kapach chodnikowych.

Szczelinę między krawężnikiem i warstwą ścieralną nawierzchni należy uszczelnić taśmą asfaltową. Taśmy nie należy stosować w trakcie opadów atmosferycznych i temperaturze otoczenia niższej niż +5 °C. Wbudowanie taśmy polega na jej rozwinięciu z kręgu wzdłuż krawędzi krawężnika i odcięcia odpowiedniej długości odcinka. Następnie należy ją przykleić, stroną z klejem do powierzchni uszczelnianej, dociskając poprzez papier przekładkowy. Zaleca się przyklejenie taśmy tak, aby jej górna krawędź wystawała około 5 mm ponad nawierzchnię. Po przyklejeniu taśmy należy zerwać papier przekładkowy. Wystająca krawędź taśmy musi być przywałowana podczas zagęszczania warstwy ścieralnej nawierzchni.

6. KONTROLA JAKOŚCI ROBÓT

6.1. Ogólne zasady kontroli jakości robót

Ogólne zasady kontroli jakości robót podano w ST D-M-00.00.00 „Wymagania ogólne”.

6.2. Badania przed przystąpieniem do robót

Przed przystąpieniem do robót Wykonawca powinien:

- uzyskać wymagane dokumenty, dopuszczające wyroby budowlane do obrotu i powszechnego stosowania (certyfikaty zgodności, deklaracje zgodności, aprobaty techniczne, protokoły kontroli i odbioru w wytwórni itp.), potwierdzające zgodność materiałów z wymaganiami pktu 2 niniejszej specyfikacji,
- ew. wykonać własne badania właściwości materiałów przeznaczonych do wykonania robót, określone w pktcie 2 lub przez Inżyniera,
- skontrolować stan płyty pomostu i izolacji na obiekcie mostowym przed przystąpieniem do układania krawężnika.

Wszystkie dokumenty oraz wyniki badań Wykonawca przedstawi Inżynierowi do akceptacji.

6.3. Kontrola krawężnika

Zakres kontroli obejmuje:

- sprawdzenie cech zewnętrznych krawężnika,
- badania laboratoryjne krawężnika,
- wklejenie kotew,
- ułożenie drenów za i pod krawężnikiem,
- ułożenie podlewki pod krawężnikiem,
- uszczelnienie spoin,
- sprawdzenie prawidłowości ułożenia krawężnika.

6.3.1. Sprawdzenie cech zewnętrznych krawężnika

Sprawdzenie cech zewnętrznych krawężnika należy przeprowadzić wg *PN-EN-1343*

6.3.2. Badania laboratoryjne krawężnika

W wytwórni powinny być przeprowadzone następujące badania laboratoryjne:

- a) badanie wytrzymałości skały, z której zostały wyprodukowane krawężniki wg PN-EN 1926,
- b) badanie nasiąkliwości wg PN-EN 13755,
- c) badanie odporności na zamrażanie wg PN-EN 12371,
- d) badanie ścieralności na tarczy Boehmego wg PN-EN 14157,
- e) badanie wytrzymałości na uderzenie.

Krawężniki powinny być dostarczane z aktualnym (ważność 12 miesięcy) zaświadczeniem o badaniu, w którym podaje się:

- nazwę i adres producenta,
- nazwę instytucji przeprowadzającej badania,
- datę pobrania próbek,

- sposób pobrania próbek,
- datę badań,
- wyniki badań.

6.3.3. Wklejenie kotew

Materiał na kotwy i żywica do ich wklejenia powinny spełniać wymagania podane w pktcie 2.2.5. Należy skontrolować rozmieszczenie otworów na kotwy; odchylenie od projektowanego nie powinno przekraczać ± 1 cm.

6.3.4. Ułożenie drenów

Ułożenie drenów za i pod krawężnikiem należy kontrolować wg ST M-16.01.03.

6.3.5. Ułożenie podlewki pod krawężnikiem

Materiały na polewkę powinny spełniać wymagania pktu 2.2.4 niniejszej ST.

Dopuszczalne tolerancje dla ułożonej podlewki wynoszą:

- dla rzędnej góry podlewki: ± 1 cm,
- dla szerokości podlewki: ± 2 cm.

Prawidłowo wykonana podlewka z grysu powinna charakteryzować się dużą ilością wolnych przestrzeni umożliwiających szybkie odprowadzenie wody i pary wodnej. Poszczególne ziarna kruszywa powinny być sklejone żywicą w stopniu uniemożliwiającym ich rozdzielenie przy użyciu siły rąk. Niedopuszczalny jest jakiegokolwiek wyciek żywicy z masy drenażowej.

6.3.6. Uszczelnienie spoin

Materiały do uszczelnienia spoin powinny spełniać wymagania pktu 2.2.6.

Należy skontrolować powierzchnie szczelin przed wypełnieniem: powinny być dokładnie oczyszczone. Wszystkie spoiny powinny być wypełnione na pełną głębokość.

6.3.7. Kontrola ustawienia krawężnika

Przy ustawianiu krawężnika należy sprawdzić:

- dopuszczalne odchylenie linii krawężnika w poziomie od linii projektowanej, które powinno wynosić ± 1 cm na każde 100 m ustawionego krawężnika,
- dopuszczalne odchylenie niwelety górnej płaszczyzny krawężnika od niwelety projektowanej, które powinno wynosić ± 1 cm na każde 100 m ustawionego krawężnika,
- równość górnej powierzchni krawężników, przez przyłożenie w dwóch punktach na każde 100 m krawężnika trzymetrowej łąty: prześwit pomiędzy górną powierzchnią krawężnika i przyłożoną łątą nie może przekraczać 1 cm,
- odchylenia linii krawężnika w poziomie od linii projektowanej, które nie powinno przekraczać $\pm 0,5$ cm.

7. OBMIAR ROBÓT

Jednostką obmiaru robót jest 1 m (metr) ustawionego krawężnika mostowego.

Ogólne zasady obmiaru robót podano w ST D-M.00.00.00 "Wymagania ogólne".

8. ODBIÓR ROBÓT

Ogólne zasady odbioru robót podano w ST D-M.00.00.00 "Wymagania ogólne".

Roboty uznaje się za wykonane zgodnie z dokumentacją projektową, ST i wymaganiami Inżyniera, jeżeli wszystkie pomiary i badania z zachowaniem tolerancji wg pkt 6 dały wyniki pozytywne.

9. PODSTAWA PŁATNOŚCI

Ogólne wymagania dotyczące płatności podano w ST D-M.00.00.00 "Wymagania ogólne".

Cena jednostkowa obejmuje wszystkie czynności opisane w niniejszej Specyfikacji, Dokumentacji Technicznej oraz zgodnie z Warunkami Kontraktu. Cena jednostkowa uwzględnia wykonanie robót podstawowych oraz wszystkich robót towarzyszących, wynikających z warunków realizacyjnych. Cena obejmuje również wszystkie koszty związane z prowadzeniem robót na terenie PKP (m.in. uzgodnienie terminu i zakresu robót).

Cena jednostkowa wykonania 1 m ustawienia krawężnika obejmuje m.in.:

- prace pomiarowe i przygotowawcze
- zakup, transport i składowanie materiałów niezbędnych do wykonania robót,
- przygotowanie krawężników – nawiercenie od strony "wewnętrznej" otworów dla osadzenia prętów,
- osadzenie na klej epoksydowy w krawężnikach od strony "wewnętrznej" nagwintowanych prętów,
- wyznaczenie linii prowadzącej,
- przygotowanie materiału na ławę - mieszanki z grysu 8÷12 mm z żywicą epoksydową,
- wykonanie ławy pod krawężnik z grysu 8÷12 sklejonego żywicą epoksydową,
- ustawienie krawężnika kamiennego wraz z jego regulacją,
- uszczelnienie styków między krawężnikami masą plastyczną (kitem poliuretanowym),
- uszczelnienie od tyłu styków taśmą,
- pielęgnacja podłoża,
- ochrona świeżo ustawionego krawężnika przed uszkodzeniem, ubytkami i opadami,
- uszczelnienie styku krawężnika kamiennego z kapą betonową kitem poliuretanowym (szew dylatacyjny 20×20 mm)
- wykonanie uszczelnienia taśmą plastyczną między krawężnikiem i nawierzchnią,
- przeprowadzenie niezbędnych badań laboratoryjnych i pomiarów wymaganych w specyfikacji,

10. PRZEPISY ZWIĄZANE

PN-EN 1343	Krawężniki z kamienia naturalnego do zewnętrznych nawierzchni drogowych. Wymagania i metody badań.
PN-B-11215	Materiały kamienne. Metody pomiaru cech geometrycznych i właściwości fizycznych wyrobów z kamienia
PN-89/H-84023.06	Stal określonego zastosowania. Stal do zbrojenia betonu. Gatunki
PN-83/N-03010	Statystyczna kontrola jakości. Losowy wybór jednostek produktu do próbki
PN-EN 1008	Woda zarobowa do betonu. Specyfikacja pobierania próbek, badanie i ocena przydatności wody zarobowej do betonu, w tym wody odzyskanej z procesów produkcji betonu
PN-EN 1015-2	Metody badań zapraw do murów - Pobieranie i przygotowanie próbek zapraw do badań
PN-EN 1015-3	Metody badań zapraw do murów - Określenie konsystencji świeżej zaprawy (za pomocą stolika rozplwy)
PN-EN 1015-11	Metody badań zapraw do murów - Część 11: Określenie wytrzymałości na zginanie i ściskanie stwardniałej zaprawy
PN-EN 1343:	Krawężniki z kamienia naturalnego do zewnętrznych nawierzchni drogowych - Wymagania i metody badań
PN-EN 1427	Asfalty i produkty asfaltowe – Oznaczenie temperatury mięknięcia – Metoda pierścieni i kula
PN-EN 1926	Metody badań kamienia naturalnego - Oznaczanie wytrzymałości na ściskanie

PN-EN 1926	Metody badań kamienia naturalnego - Oznaczanie jednoosiowej wytrzymałości na ściskanie
PN-EN 12371	Metody badań kamienia naturalnego - Oznaczanie mrozoodporności
PN-EN 13139	Kruszywa do zapraw
PN-EN 13242	Kruszywa do niezwiązanych i związanych hydraulicznie materiałów stosowanych w obiektach budowlanych i budownictwie drogowym
PN-EN 13755	Metody badań kamienia naturalnego - Oznaczanie nasiąkliwości przy ciśnieniu atmosferycznym
PN-EN 13880-2	Zalewy szczelin na gorąco – Część 2: Metoda badania dla określenia penetracji stożka w temperaturze 25°C
PN-EN 14157	Kamień naturalny - Oznaczanie odporności na ścieranie
PN-EN ISO 527-2	Tworzywa sztuczne - Oznaczanie właściwości mechanicznych przy statycznym rozciąganiu - Warunki badań tworzyw sztucznych przeznaczonych do prasowania, wtrysku i wytłaczania
PN-EN 1504-3	Wyroby i systemy do ochrony i napraw konstrukcji betonowych – Definicje, wymagania, sterowanie jakością i ocena zgodności – Część 3: Naprawy konstrukcyjne i niekonstrukcyjne
BN-84/6740-02	Obróbka kamienia. Terminologia. Pojęcia podstawowe, nazwy, określenia, czynności i rodzaje faktur
DIN 53505	Prüfung von Kautschuk und Elastomerem – Härteprüfung nach Shore A und Shore D (Badania gumy i elastomerów – Badanie twardości metodą Shore A i D)

Rozporządzenie Ministra Transportu i Gospodarki Morskiej z dnia 30 maja 2000 r. w sprawie warunków technicznych, jakim powinny odpowiadać objekty inżynierskie i ich usytuowanie (Dz.U. nr 63, poz. 735)

Procedura badawcza nr PB/TN-2/3 – Termoplastyczne zalewy drogowe. Odporność na zamrażanie

Procedura badawcza nr PB/TN-2/4 – Termoplastyczne zalewy drogowe. Wydłużenie

Procedura badawcza nr PB/TN-2/5 – Termoplastyczne zalewy drogowe. Rodzaj zerwania

Procedura badawcza IBDiM nr PB-TM-X3 – Badanie przyczepności powłoki (lub wyprawy) ochronnej do betonu – Metoda „pull-off”

Procedura badawcza IBDiM nr TWm-31/97 – Badanie skurczu i pęcznienia zapraw modyfikowanych

Procedura badawcza IBDiM nr SO-3 – Badanie mrozoodporności zapraw modyfikowanych

Katalog Detali Mostowych.

M-19.01.02 BARIERY OCHRONNE NA OBIEKTACH MOSTOWYCH

1. WSTĘP

1.1. Przedmiot stosowania Specyfikacji

Przedmiotem niniejszej Specyfikacji są wymagania dotyczące wykonania i odbioru robót związanych z wykonaniem barier ochronnych dla zadania: „Rozbudową drogi wojewódzkiej nr 203 na odcinku Ustka – granica województwa”. Roboty powinny się wykonywać zgodnie ze Specyfikacjami Technicznymi.

1.2. Zakres stosowania Specyfikacji

Specyfikacja jest stosowana jako dokument kontraktowy przy zleceniu i realizacji Robót wymienionych w punkcie 1.1.

1.3. Zakres robót objętych Specyfikacją

Ustalenia zawarte w niniejszej specyfikacji dotyczą zasad prowadzenia robót związanych z wykonaniem barier ochronnych stalowych:

- Bariery ochronne N2/W2/B – stalowe jednostronne.

1.4. Ogólne wymagania dotyczące robót

Wykonawca robót jest odpowiedzialny za jakość oraz za zgodność z Rysunkami, ze Specyfikacjami i poleceniami Inżyniera.

Ogólne wymagania podano w Specyfikacji D – M.00.00.00 „Wymagania Ogólne”.

Roboty powinny być wykonane zgodnie z Rysunkami i Specyfikacją.

1.5. Nazwy i kody

Kod CPV:

Grupa robót:	45200000-9	Roboty budowlane w zakresie wznoszenia kompletnych obiektów budowlanych lub ich części oraz roboty w zakresie inżynierii lądowej i wodnej.
Klasa robót:	45220000-5	Roboty inżynieryjne i budowlane.
Kategoria robót:	45221000-2	Roboty budowlane w zakresie budowy mostów i tuneli, szybów i kolei podziemnej.

1.6. Określenia podstawowe

Określenia podane w niniejszej Specyfikacji są zgodne z obowiązującymi polskimi normami i określeniami Specyfikacji D – M.00.00.00 „Wymagania Ogólne”.

1.6.1. Bariera ochronna – system powstrzymujący instalowany wzdłuż drogi lub na środkowym pasie dzielącym drogę.

1.6.2. System powstrzymujący pojazd – system instalowany na drodze, zapewniający określone powstrzymanie źle skierowanego pojazdu.

1.6.3. Bariera skrajna - bariera ochronna umieszczona przy krawędzi jezdni, korony drogi lub obiektu mostowego, przeciwdziałająca niebezpiecznym następstwom zjechania z drogi lub je ograniczająca.

1.6.4. Prowadnica bariery stalowej - podstawowy element bariery wykonany z profilowanej taśmy stalowej, mający za zadanie umożliwienie płynnego wzdłużnego przemieszczenia pojazdu w czasie kolizji, w czasie którego prowadnica powinna odkształcać się stopniowo i w sposób plastyczny.

1.6.5. ASI – wskaźnik intensywności przyśpieszenia – indeks określający poziom intensywności zderzenia - poziom negatywnego oddziaływania uderzenia pojazdu w barierę na osoby znajdujące się w tym pojeździe obliczany wg PN-EN 1317-1.

1.3.6. W – szerokość pracująca bariery – odległość pomiędzy boczną powierzchnią czołową od ruchu przed zderzeniem z systemem ograniczającym drogę i maksymalnym dynamicznym bocznym położeniem jakiegokolwiek większej części systemu wg PN-EN 1317-2

1.3.7. T, N, H – poziom powstrzymywania bariery – indeks określający rodzaj badania przyjmującego, uzależniony od masy całkowitej pojazdów testowych, prędkości i kąta zderzenia wg PN-EN 1317-2.

1.3.8. Bariera ochronna jednostronna – bariera przystosowana do zderzeń tylko z jednej strony.

2. MATERIAŁY

Warunki ogólne stosowania materiałów, ich pozyskania i składowania podano w ST D-M. 00.00.00 „Wymagania ogólne”.

2.1. Materiały do wykonania barier

Należy wykonać bariery ochronne stalowe, ocynkowane, odpowiadające wymaganiom podanym w normach: PN-EN 1317-1, PN-EN 1317-2 i PN-EN 1317-5, montowane do elementów ze zbrojonego betonu, zgodnie z dokumentacją projektową.

Dla barier na obiektach mostowych zastosowano bariery o poziomach intensywności zderzenia A, lecz dopuszcza się zastosowanie barier o poziomach intensywności zderzenia B lub C.

Do typowych elementów wykonania barier ochronnych stalowych, zgodnie z wytycznymi dostawcy barier, na podstawie przeprowadzonych badań, należą:

- kotwy ,
- prowadnica,
- słupki,
- pas profilowy,
- amortyzator,
- śruby, podkładki, światła odblaskowe,
- łączniki ukośne, pręty
- obejmki słupka, itp.

2.2. Składowanie materiałów

Elementy dłuższe barier mogą być składowane pod zadaszeniem lub na otwartej przestrzeni, na podłożu wyrównanym i odwodnionym, przy czym elementy poszczególnych typów należy układać oddzielnie z ewentualnym zastosowaniem podkładek. Elementy montażowe i połączeniowe można składować w pojemnikach handlowych producenta.

3. SPRZĘT

Ogólne wymagania dotyczące sprzętu podano w ST D-M-00.00.00 „Wymagania ogólne” punkt 3.

Montaż barier wykonuje się ręcznie z zastosowaniem następującego sprzętu:

- zestawy sprzętu specjalistycznego do montażu barier,
- wiertarki lub świdry do wykonywania otworów pod słupki,
- drobne narzędzia do montażu

oraz inny sprzęt zaakceptowany przez Inżyniera.

4. TRANSPORT

Ogólne wymagania dotyczące transportu podano w ST D-M.00.00.00 „Wymagania ogólne”.

Transport konstrukcji barier stalowych może się odbywać dowolnymi środkami transportu. Elementy konstrukcji barier nie powinny wystawać poza gabaryt środka transportu. Elementy śliskie (szczególnie pasy

profilowane) przewozić należy w opakowaniach tj. na paletach w wiązkach lub opakowaniach specjalnych. Elementy montażowe i połączeniowe zaleca się przewozić w pojemnikach handlowych producenta.

5. WYKONANIE ROBÓT

Ogólne zasady wykonania robót podano w ST D-M-00.00.00 „Wymagania ogólne” punkt 5.

5.1. Roboty przygotowawcze

Przed wykonaniem właściwych robót należy zgodnie z Dokumentacją Projektową wykonać następujące roboty przygotowawcze:

- wytyczyć lokalizację otworów na krawężniku,
- ustalić lokalizację słupków,
- określić wysokość prowadnicy bariery,
- określić miejsca odcinków początkowych i końcowych bariery.

5.2. Osadzenie słupków

Jeśli dokumentacja projektowa, SST lub Inżynier nie ustali inaczej, to osadzenie słupków powinno uwzględniać:

- stosowanie zakotwień identycznych do tych jakie stosowano podczas testu zderzeniowego zgodnego z PN-EN 1317 - zgodnego z zaleceniem producenta barier.

5.2.1. Tolerancje osadzenia słupków

Dopuszczalna technologicznie odchyłka odległości między słupkami, wynikająca z wymiarów wydłużonych otworów w prowadnicy, służących do zamocowania słupków wg danych producenta.

Dopuszczalna różnica wysokości słupków, decydująca czy prowadnica będzie zamocowana równolegle do nawierzchni jezdni, jest wyznaczona kształtem i wymiarami otworów w słupkach do mocowania wysięgników lub przekładek.

5.3. Montaż barier

Sposób montażu bariery zaproponuje Wykonawca i przedstawi do akceptacji Inżyniera.

Bariera powinna być montowana zgodnie z instrukcją montażową lub zgodnie z zasadami konstrukcyjnymi ustalonymi przez producenta bariery.

Montaż bariery, w ramach dopuszczalnych odchyłek umożliwionych wielkością otworów w elementach bariery, powinien doprowadzić do zapewnienia równej i płynnej linii prowadnic bariery w planie i profilu.

Przy montażu prowadnicy należy łączyć sąsiednie odcinki taśmy profilowej, nakładając następny odcinek na wytłoczenie odcinka poprzedniego, zgodnie z kierunkiem ruchu pojazdów, tak aby końce odcinków taśmy przylegały płasko do siebie i pojazd przesuwany się po barierze, nie zaczepiał o krawędzie złączy.

Sąsiednie odcinki taśmy są łączone ze sobą zwykle przy użyciu śrub stosowanych podczas testu zderzeniowego zgodnego z PN 1317.

Montaż wysięgników i przekładek ze słupkami i prowadnicą powinien być wykonany ściśle według zaleceń producenta bariery z zastosowaniem przewidzianych do tego celu elementów (obejm, wsporników itp.) oraz właściwych śrub i podkładek.

6. KONTROLA JAKOŚCI ROBÓT

Ogólne zasady kontroli jakości robót podano w ST D-M-00.00.00 „Wymagania ogólne” punkt 6.

6.1 Badania przed przystąpieniem do robót

Przed przystąpieniem do robót Wykonawca powinien przedstawić Inżynierowi:
- certyfikat dopuszczenia do obrotu (CE) zgodnie z wymaganiami normy europejskiej EN 1317-5.

Dla wyrobów nieobjętych zakresem norm zharmonizowanych dopuszcza się ich stosowanie jeżeli Wykonawca potwierdzi ich zastosowanie zgodnie z Art. 5 ust. 1 pkt 4 Ustawy o wyrobach budowlanych z dnia 16 kwietnia 2004r.

6.2. Kontrola w czasie wykonywania robót

W czasie wykonywania robót należy zbadać:

- zgodność wykonania bariery ochronnej z ST i instrukcją montażową ,
- poprawność ustawienia słupków,
- prawidłowość montażu bariery ochronnej stalowej.

7. OBMIAR ROBÓT

Ogólne wymagania dotyczące obmiaru robót podano w ST D-M-00.00.00 „Wymagania ogólne” punkt 7.

Jednostką obmiarową jest 1 m wykonanej bariery ochronnej mostowej.

8. ODBIÓR ROBÓT

Ogólne zasady odbioru robót podano w ST D-M-00.00.00 „Wymagania ogólne” punkt 8.

9. PODSTAWA PŁATNOŚCI

Cena jednostkowa obejmuje wszystkie czynności opisane w niniejszej Specyfikacji, Dokumentacji Technicznej oraz zgodnie z Warunkami Kontraktu. Cena jednostkowa uwzględnia wykonanie robót podstawowych oraz wszystkich robót towarzyszących, wynikających z warunków realizacyjnych. Cena obejmuje również wszystkie koszty związane z prowadzeniem robót na terenie PKP (m.in. uzgodnienie terminu i zakresu robót).

10. PRZEPISY ZWIĄZANE

1. Szczegółowe warunki techniczne dla znaków i sygnałów drogowych oraz urządzeń bezpieczeństwa ruchu drogowego i warunki ich umieszczania na drogach – Załącznik do Dziennika Ustaw nr 220 poz. 2181 z dnia 23 grudnia 2003 r.
2. PN-EN 1317-1 Systemy ograniczające drogę. Część 1: Terminologia i ogólne kryteria metod badań.
3. PN-EN 1317-2 Systemy ograniczające drogę. Część 2: Klasy działania, kryteria przyjęcia badań zderzeniowych i metody badań barier ochronnych.
4. PN-EN 1317-5+A1 Systemy ograniczające drogę. Część 5: Wymagania w odniesieniu do wyrobów i ocena zgodności dotycząca systemów powstrzymujących pojazd.
5. PN-EN 206-1 Beton. Część 1 wymagania, właściwości, produkcja i zgodność.
6. PN-EN 197-1:2002 Cement. Część 1: Skład, wymagania i kryteria zgodności dotyczące cementu powszechnego użytku
7. PN-EN 1008:2004 Woda zarobowa do betonów. Specyfikacja pobierania próbek i ocena przydatności wody zarobowej do betonu w tym odzyskanej z procesu produkcji betonu
8. PN-EN ISO 1461:2009. Powłoki cynkowe nanoszone na stal metodą zanurzeniową (cynkowanie jednostkowe) - Wymagania i badania
9. ENV 1317-4 Road Restraint Systems - Part 4: Performance Classes, Impact Test Acceptance Criteria And Test Methods For Terminals And Transitions Of Safety Barriers

M-19.01.05 BALUSTRADY STALOWE

1. WSTĘP

1.1. Przedmiot stosowania Specyfikacji

Przedmiotem niniejszej Specyfikacji są wymagania dotyczące wykonania i odbioru robót związanych z balustradami stalowymi dla zadania: „Rozbudową drogi wojewódzkiej nr 203 na odcinku Ustka – granica województwa”. Roboty powinny się wykonywać zgodnie ze Specyfikacjami Technicznymi.

1.2. Zakres stosowania Specyfikacji

Specyfikacja jest stosowana jako dokument kontraktowy przy zleceniu i realizacji Robót wymienionych w punkcie 1.1.

1.3. Zakres robót objętych Specyfikacją

Ustalenia zawarte w niniejszej specyfikacji mają zastosowanie przy wykonaniu i montażu balustrad stalowych.

1.4. Ogólne wymagania dotyczące robót

Ogólne wymagania dotyczące robót podano w ST D-M-00.00.00 „Wymagania ogólne”. Wykonawca jest odpowiedzialny za jakość stosowanych materiałów i wykonywanych robót oraz za ich zgodność z Dokumentacją Projektową, Specyfikacją oraz zaleceniami Inżyniera.

1.5. Nazwy i kody

Kod CPV:

Grupa robót:	45200000-9	Roboty budowlane w zakresie wznoszenia kompletnych obiektów budowlanych lub ich części oraz roboty w zakresie inżynierii lądowej i wodnej.
Klasa robót:	45220000-5	Roboty inżynieryjne i budowlane.
Kategoria robót:	45221000-2	Roboty budowlane w zakresie budowy mostów i tuneli, szymbów i kolei podziemnej.

1.6. Określenia podstawowe

Określenia podstawowe podano w D-M-00.00.00.

2. MATERIAŁY

2.1. Ogólne wymagania dotyczące materiałów

Ogólne wymagania dotyczące materiałów, ich pozyskiwania i składowania, podano w SST D-M-00.00.00 „Wymagania ogólne” [1] pkt 2.

2.2. Konstrukcja balustrady

Przedmiotem niniejszej SST jest analogiczna balustrada z płaskowników i rur wykonana w oparciu o Katalog detali mostowych, GDDKiA, Warszawa 2002, 2004 [16].

Wysokość balustrady powinna być zgodna z dokumentacją projektową i powinna wynosić:

- 1100 mm - przy chodnikach dla pieszych,
- 1200 mm - przy ścieżkach rowerowych,

2.3. Materiały do wykonania balustrady

Materiały do wykonania robót powinny być zgodne z ustaleniami dokumentacji projektowej i ST.

2.3.1. Profile do wykonania balustrady

Profile do wykonania balustrady to:

- poręcz (na obiekcie oraz na oczepach murów oporowych, przy których znajduje się chodnik lub ścieżka rowerowa): płaskownik 80x12 mm,
- słupki (na obiekcie oraz na oczepach murów oporowych, przy których znajduje się chodnik lub ścieżka rowerowa): płaskownik 80x12 mm (wysokość zależna od wysokości balustrady),
- poręcz (na oczepach murów oporowych skośnych i schodach skarpowych): rura ϕ 38 mm,
- słupki (na oczepach murów oporowych skośnych i schodach skarpowych): rura ϕ 38 mm (wysokość zależna od wysokości balustrady),
- szczeblinki: płaskownik 50x10x958 mm,
- element poziomy: płaskownik 50x10 mm,
- elementy dylatacyjne: blachy o wymiarach dostosowanych do przesunięcia.

Profile powinny być wykonane ze stali St3S wg PN-S-10052:1982 [4] lub odpowiadającej wg PN-EN 10025-2 [3]. Wszystkie ostre krawędzie stalowe powinny być zaokrąglone promieniem 2 mm.

2.3.2. Zakotwienia

Słupki balustrady powinny być osadzone za pośrednictwem zakotwionej blachy w płycie chodnika. Jako rozwiązanie alternatywne do montażu słupków balustrad można stosować kotwy wklejane, wymaga to akceptacji Inżyniera. Na schodach skarpowych poręcze balustrad znajdujące się po prawej stronie przy obiekcie montować na kotwy wklejane do obiektu. Elementy zakotwień powinny być zgodne z dokumentacją projektową. W przypadku zastosowania rozwiązań konstrukcyjnych wg Katalogu [16], zakotwienie słupka składa się z elementów podanych w punktach 2.3.2.1.

2.3.2.1. Zakotwienie za pomocą kotew stalowych

Elementy zakotwienia:

a) Kotew:

- blacha 14x120x160 mm ze stali St3S wg PN-S-10052:1982 [4] lub odpowiadającej wg PN-EN 10025-2:2007 [3],
- pręty ϕ 12 mm ze stali A-II lub A-IIIN wg PN-H-93215:1982 [5].

b) zalewka z zaprawy niskoskurczowej o właściwościach wg tablicy 1.

Zaprawa niskoskurczowa do wykonania zalewki: zaprawa przygotowana w wytwórni i dostarczana na budowę w postaci proszku, gotowa do użycia po rozmieszaniu z wodą w odpowiedniej proporcji. Zastosowana zaprawa powinna być przez producenta przewidziana do stosowania na zalewki o grubości zgodnej z dokumentacją projektową.

Tablica 1. Wymagania dotyczące zaprawy niskoskurczowej

Lp.	Właściwości	Jednostka	Wymagania	Metoda badań wg
1	Wytrzymałość na zginanie po 28 dniach	MPa	≥ 9	PN-B-04500:1985 [8]
2	Wytrzymałość na ściskanie po 28 dniach	MPa	≥ 45	PN-B-04500:1985 [8]
3	Wytrzymałość na odrywanie od podłoża - wartość średnia - wartość pojedynczego wyniku	MPa MPa	$\geq 2,0$ $\geq 1,5$	Procedura badawcza IBDiM nr PB-TM-X3 [17]
4	Skurcz po okresie twardnienia 90 dni	%	$\leq 1,0$	Procedura badawcza IBDiM nr TWm-31/97 [18]
5	Pęcznienie po okresie twardnienia 90 dni	%	$\leq 0,3$	Procedura badawcza IBDiM nr TWm-31/97 [18]
6	Mrozoodporność badana w 2% roztworze soli (NaCl) po 150 cyklach - ubytek masy - wytrzymałość na zginanie - wytrzymałość na ściskanie	% % %	≤ 5 ≤ 20 ≤ 20	Procedura badawcza IBDiM Nr SO-3 [19]

7	Wytrzymałość na odrywanie od podłoża po badaniu mrozo-odporności	MPa	≥ 1,5	Procedura badawcza IBDiM nr PB-TM-X3 [17]
---	--	-----	-------	---

2.3.3. Zabezpieczenie antykorozyjne

Wszystkie elementy stalowe balustrad powinny być przez producenta zabezpieczone antykorozyjnie przez ocynkowanie ogniowe zgodnie z PN-EN ISO 1461:2000 [2]. Elementy balustrad powinny być dodatkowo pokryte powłokami malarskimi. Na powierzchni ocynkowane ogniowo należy stosować jeden z systemów podanych w tabelicy 3 lub inny system składający się z dwóch warstw doszczelniających zaakceptowany przez Inżyniera.

Tablica 3. Powłoki malarskie stosowane na zabezpieczeniu z ocynkowania ogniowego

Nr systemu	Powłoka gruntowa	Powłoka międzywarstwa	Powłoka nawierzchniowa	Grubość całkowita suchych powłok (μm)
C1	PVC	PVC	PVC	160 ÷ 400
C2	AY	AY	AY	160 ÷ 400
C3	EP	EP	PUR AY PS	160 ÷ 320

gdzie:

EP - farby epoksydowe,
 PUR - farby poliuretanowe,
 AY - farby akrylowe alifatyczne,
 PS - farby hybrydowe polisiloksanowe.

3. SPRZĘT

3.1. Ogólne wymagania dotyczące sprzętu

Ogólne wymagania dotyczące sprzętu podano w SST D-M-00.00.00 „Wymagania ogólne” [1], pkt 3.

3.2. Sprzęt do wykonania robót

Balustrady należy montować ręcznie.

Do wykonania robót Wykonawca powinien dysponować lekkim sprzętem - spawarką, sprzętem do prostowania elementów balustrady, sprzętem do malowania ręcznego lub natryskowego. Do przygotowania zaprawy niskoskurczowej należy stosować mieszadło wolnoobrotowe.

4. TRANSPORT

4.1. Ogólne wymagania dotyczące transportu

Ogólne wymagania dotyczące transportu podano w SST D-M-00.00.00 „Wymagania ogólne” [1], pkt 4.

4.2. Transport segmentów balustrady

Transport segmentów balustrady może się odbywać dowolnymi środkami transportu z zachowaniem ogólnych warunków bezpiecznego transportu stalowych elementów konstrukcyjnych. Podzestawy balustrady na czas transportu należy stężyć np. za pomocą prętów \varnothing 10 mm przyspawanych spoinami punktowymi.

Elementy nie powinny wystawać poza gabaryt środka transportu. W czasie transportu należy zwracać uwagę, aby nie została uszkodzona powłoka antykorozyjna. Stalowe elementy pokryte powłoką gruntującą powinny być przechowywane w odpowiednich warunkach. Elementy zagruntowane, ale bez międzywarstwy powinny być chronione przed wpływami temperatury. W trakcie transportu elementy te powinny być zabezpieczone gumowymi lub filcowymi podkładkami przed obtarciami. Zagruntowane elementy powinny być składowane na drewnianych, betonowych lub stalowych paletach z 30 cm prześwitem nad ziemią. Zagruntowane elementy mogą być transportowane tylko po całkowitym wyschnięciu farby.

5. WYKONANIE ROBÓT

5.1. Ogólne zasady wykonywania robót

Ogólne zasady wykonywania robót podano w SST D-M-00.00.00 „Wymagania ogólne” [1], pkt 5.

5.2. Zasady wykonywania robót

Sposób wykonania robót powinien być zgodny z przygotowaną przez Wykonawcę dokumentacją warsztatową. Podstawowe czynności przy wykonywaniu robót obejmują:

- opracowanie dokumentacji warsztatowej,
- roboty przygotowawcze,
- montaż balustrady,
- roboty wykończeniowe.

5.3. Roboty przygotowawcze

Przed przystąpieniem do robót należy, na podstawie dokumentacji warsztatowej lub wskazań Inżyniera:

- ustalić materiały niezbędne do wykonania robót,
- określić kolejność, sposób i termin wykonania robót.

5.4. Montaż balustrady

Montaż balustrad odbywa się za pomocą kotew stalowych montowanych podczas betonowania lub kotew wklejanych. Jako rozwiązanie alternatywne do montażu słupków balustrad można stosować kotwy wklejane, wymaga to akceptacji Inżyniera.

5.4.1. Montaż balustrad ze słupkami mocowanymi za pomocą kotew

Kolejność montażu balustrad ze słupkami mocowanymi za pomocą kotew obejmuje czynności:

- 1) w płycie chodnika, przed jej zabetonowaniem, należy osadzić blachy z kotwami i tak zastabilizować, aby nie przesunęły się w czasie betonowania. Blachy powinny być osadzone 35 mm poniżej poziomu chodnika,
- 2) należy ustawić słupki i wyregulować je wysokościowo, ewentualnie stosując kliny wyrównawcze,
- 3) przyspawać słupki do blach z kotwami,
- 4) uzupełnić powłoki antykorozyjne uszkodzone w trakcie spawania,
- 5) wnęki na słupki balustrady należy wypełnić zaprawą niskoskurczową.

Nawierzchnię epoksydową na chodniku należy wykonać po stwardnieniu zaprawy niskoskurczowej.

5.4.2. Zabezpieczenie antykorozyjne

5.4.2.1. Ocynkowanie ogniowe

Zabezpieczenie antykorozyjne w postaci ocynkowania ogniowego elementów stalowych zgodnie z wymogami normy PN-EN ISO 1461:2000 [2], zostanie wykonane w wytwórni. Na placu budowy, przed przystąpieniem do spawania należy usunąć powłokę cynku z obszaru spawania. Po zesparaniu wszystkich elementów należy w miejscu spawów uzupełnić ubytki ochrony antykorozyjnej przez ręczne nałożenie kilku warstw farby cynkowej, aż do uzyskania o 30 µm więcej niż grubość pierwotnej powłoki. Należy również uzupełnić ubytki powłoki cynkowej powstałe w czasie transportu i montażu, zgodnie z zaleceniami Inżyniera.

5.4.2.2. Malowanie

Elementy balustrady należy dodatkowo pokryć powłokami malarskimi. Powłoki cynkowe zanurzeniowe nie wymagają uszczelniania przed malowaniem, powinny być jednak stosowane specjalne systemy malarskie, które mają dobrą przyczepność do tego typu powierzchni.

Czynności związane z malowaniem obejmują:

a) Przygotowanie powierzchni ocynkowanej ogniowo do nakładania farb

Miejsca uszkodzeń powłok metalowych należy zabezpieczać farbami, które są zawiesiną zmikronizowanego cynku w żywicy węglowodorowej (powyżej 99,5% wag. cynku w suchej powłoce).

Zapewnienie trwałości powłok malarskich na powierzchniach ocynkowanych ogniowo można uzyskać:

- 1) malując powierzchnię w wytwórni po usunięciu zanieczyszczeń powstałych w czasie jej wytwarzania, należy nanieść wtedy warstwę gruntu natychmiast po ocynkowaniu, grubość powłoki 50 ÷ 80 µm,
- 2) dokładnie przygotowując powierzchnię cynku przed malowaniem i nanosząc powłoki malarskie na czystą uszorstnioną powierzchnię.

Metody przygotowania powierzchni cynku przed malowaniem obejmują:

- 1) mycie wodą pod ciśnieniem (max. 10 MPa, ewentualnie z dodatkiem NaOH lub amoniaku do lekko alkalicznej wartości pH i spłukiwanie wodą),
- 2) mycie rozpuszczalnikami organicznymi,
- 3) delikatne omiotanie powierzchni cynku strumieniem odpowiednio wyselekcjonowanego ścierniwa,
- 4) zastosowanie cieniwej, dobranej przez producenta farb powłoki wiążącej.

Jeżeli producent farb, ani ST nie przewidują inaczej, jako metodę przygotowania powierzchni zaleca się metodę umycia powierzchni wodą pod ciśnieniem i delikatne omiecenie ścierniwem 0,4 ÷ 0,6 mm z przewagą drobnych frakcji pod kątem nie większym niż 60°C. Należy zwracać uwagę, aby nie uszkodzić przy tym powłoki cynkowej. Ponieważ na przygotowanej w ten sposób powierzchni tworzą się szybko tlenki cynku, należy przeprowadzać te prace w dobrych warunkach pogodowych (temperatura powyżej 100C i wilgotność poniżej 70%) i możliwie szybko (koniecznie tego samego dnia) nanosić powłoki malarskie.

b) Warunki nakładania farb

Podczas schnięcia i utwardzania powłok malarskich należy zapewnić warunki otoczenia zgodnie z kartami technicznymi produktu. Podczas wykonywania każdej kolejnej powłoki konieczne jest:

- 1) przestrzeganie czasu nałożenia kolejnej powłoki zgodnie z zaleceniami producenta farb,
- 2) sprawdzenie czy poprzednia powłoka w procesach międzyoperacyjnych nie uległa zabrudzeniu i ewentualne usunięcie zabrudzenia.

Jeżeli przerwa w nanoszeniu powłok była dłuższa niż zalecana w karcie technicznej danej farby lub dłuższa niż 1 miesiąc dla powłok epoksydowych (jeśli producent nie zaleca inaczej), powierzchnię przed nakładaniem kolejnej warstwy należy uszorstnić poprzez omiecenie drobnym ścierniwem (frakcji 0,4÷0,8 mm z przewagą frakcji drobnej; kąt czyszczenia nie większy niż 60°). Nie dopuszcza się uaktywniania powierzchni substancjami chemicznymi zagrażającymi środowisku (np. rozpuszczalnikami zawierającymi węglowodory aromatyczne).

Jeśli dokumentacja projektowa, ani ST nie podają inaczej, w wytwórni powinny zostać naniesione wszystkie powłoki zabezpieczenia antykorozyjnego z wyjątkiem powłoki ostatniej, której naniesienie jest przeniesione na budowę. Wykonawca powinien zaopatrzyć się w dostateczną ilość farby nawierzchniowej, aby z tej samej szarży farby można było dokonywać poprawek na budowie.

c) Nakładanie kolejnych powłok

Kolejne powłoki malarskie należy wykonywać następująco:

- 1) warstwę gruntującą należy nakładać na odpowiednio przygotowaną ocynkowaną powierzchnię – suchą, pozbawioną produktów korozji, soli, tłuszczu i kurzu. Zaleca się nakładać farbę natryskiem bezpowietrznym lub powietrznym. Spoiny i krawędzie powinny być dokładnie pokryte farbą gruntującą, a przy krawędziach, przeznaczonych do późniejszego spawania należy pozostawić nie pomalowane pasy szerokości 50 mm. Pasy te powinny w czasie transportu być chronione przy zastosowaniu: - spawalnego primera, który zapewni tymczasową ochronę na okres przynajmniej 12 miesięcy. Środek ten powinien być kompatybilny z innymi stosowanymi primerami, lub pasy należy chronić przy pomocy:
 - primera natryskiwanego (grubość warstwy około 20 mikronów, usuwanego przed spawaniem,
 - papieru.
- 2) drugą warstwę (międzywarstwę) można nakładać po upływie czasu zalecanym przez producenta, w zależności od temperatury otoczenia, wilgotności powietrza i rodzaju farby (zwykle w temp. 20° C wynosi on 2 godz.). Przed ułożeniem drugiej warstwy farby należy przeprowadzić ewentualne, zalecane przez producenta farb przygotowanie powierzchni np. przez ponowne umycie konstrukcji ewentualnie szorstkowanie mechaniczne. Powierzchnia powinna być sucha, pozbawiona tłuszczu, kurzu i soli. Farbę należy nakładać natryskiem bezpowietrznym. Temperatura farby w trakcie nakładania powinna wynosić co najmniej 15°C. Warstwę nawierzchniową można nakładać po upływie czasu podanego przez producenta systemu (w temp. 20°C wynosi on zwykle 8 godz.).
- 3) po przetransportowaniu konstrukcji, rozładowaniu i zmontowaniu powierzchnie stalowe pokryte międzywarstwą powinny zostać umyte i pokryte warstwą nawierzchniową. Jeżeli upłynął dopuszczalny, przez producenta farb, okres między nałożeniem międzywarstwy i warstwy nawierzchniowej, międzywarstwę należy poddać obróbce zalecanej przez producenta systemu malowania. Przed naniesieniem warstwy nawierzchniowej Inżynier powinien odebrać wcześniej ułożone warstwy i zlecić ewentualne, konieczne naprawy. Uszkodzenia, niedomalowania i złącza należy uzupełnić tym samym, jak w wytwórni, systemem powłokowym. Warunki aplikacji, jak i sezonowanie farb muszą być zgodne z wymaganiami producenta. Jeśli międzywarstwa nie wymaga naprawy powierzchnię należy przygotować do nakładania warstwy nawierzchniowej:
 - całą powierzchnię należy umyć wodą, aby usunąć zabrudzenia, zatłuszczenia i zanieczyszczenia jonowe (najlepiej ciepłą wodą z dodatkiem biodegradowalnego detergentu, a następnie spłukać czystą wodą),
 - przygotować powierzchnie do malowania zgodnie z wymaganiami zawartymi w karcie farb (uszorstnienie powierzchni, itd.).

Warstwę nawierzchniową należy nakładać na suchą powierzchnię, pozbawioną zanieczyszczeń, wolną od tłuszczu i kurzu. Zaleca się stosowanie natrysku bezpowietrznego. Czas schnięcia farby w temp. 20°C wynosi około 3 ÷ 8 godz., czas pełnego utwardzenia powłoki 7 dni.

Na budowie malowanie należy zakończyć na godzinę (w temp. 20°C) przed zachodem słońca. Umożliwi to wyschnięcie powłoki przed osadzeniem się wieczornej rosy. Powłoka, w określonym przez producenta, okresie utwardzania musi być zabezpieczona przed nadmierną wilgocią.

5.5. Roboty wykończeniowe

Roboty wykończeniowe powinny być zgodne z dokumentacją projektową. Do robót wykończeniowych należą prace związane z dostosowaniem wykonanych robót do warunków budowy obiektu i roboty porządkujące.

6. KONTROLA JAKOŚCI ROBÓT

6.1. Ogólne zasady kontroli jakości robót

Ogólne zasady kontroli jakości robót podano w SST D-M-00.00.00 [1] „Wymagania ogólne”, pkt 6.

6.2. Badania przed przystąpieniem do robót

Przed przystąpieniem do robót Wykonawca powinien:

- uzyskać wymagane dokumenty, dopuszczające wyroby budowlane do obrotu i powszechnego stosowania (certyfikaty zgodności, deklaracje zgodności, aprobaty techniczne, ew. badania materiałów wykonane przez dostawców itp.), potwierdzające zgodność materiałów z wymaganiami pktu 2 niniejszej specyfikacji,
- ew. wykonać własne badania właściwości materiałów przeznaczonych do wykonania robót, określone w pktcie 2 lub przez Inżyniera,
- sprawdzić cechy zewnętrzne elementów balustrady (sprawdzenie wyglądu zewnętrznego elementów balustrady należy przeprowadzić na podstawie oględzin przez ocenę uszkodzeń na powierzchni poszczególnych elementów oraz kompletności balustrady).

Wszystkie dokumenty oraz wyniki badań Wykonawca przedstawi Inżynierowi do akceptacji.

6.3. Kontrola materiałów

6.3.1. Kontrola konstrukcji stalowej balustrady

Materiały należy sprawdzać na podstawie atestów producenta, potwierdzających ich zgodność z wymaganiami ST.

6.3.2. Kontrola materiałów malarskich

Przed przystąpieniem do wbudowywania materiału, Wykonawca przedstawi przy każdej dostawie deklarację zgodności lub certyfikat zgodności materiału z Polską Normą lub aprobatą techniczną. Materiały, na podstawie powyższych dokumentów, powinny spełniać wymagania podane w pktcie 2 niniejszej SST. Materiały nie spełniające wymogów należy wyeliminować. Przed wbudowaniem materiału Wykonawca musi przedstawić Inżynierowi karty techniczne poszczególnych materiałów. Przed rozpoczęciem malowania należy doświadczalnie ustalić parametry malowania. Wykonawca powinien przeprowadzić próbną malowanie powierzchni za pomocą wybranego systemu farb i przedstawić Inżynierowi do akceptacji. Wykonawca ma obowiązek kontrolować lepkość materiału malarskiego każdego pojemnika.

6.4. Kontrola montażu balustrady

Jeżeli dokumentacja projektowa, ani ST nie podają inaczej, można przyjąć następujące dopuszczalne odchyłki montażu balustrad:

- odchylenie słupka od pionu $\pm 0,5\%$,
- odchyłka w odległości ustawienia słupka od krawędzi jezdni $\pm 0,5$ cm,
- odchyłka od prostoliniowości wykonanej balustrady 0,5%.

Należy skontrolować styk słupka z powierzchnią betonu chodnika - powinien być szczelny, a zaprawa niskoskurczowa tak uformowana, aby odpływ wody był na zewnątrz.

6.5. Kontrola zabezpieczenia antykorozyjnego balustrady

6.5.1. Kontrola ocynkowania ogniowego

Wykonanie ocynkowania ogniowego należy sprawdzić zgodnie z PN-EN ISO 1461:2000[2].

6.5.2. Kontrola malowania

6.5.2.1. Kontrola przygotowania powierzchni do malowania

a) Wizualna ocena stanu powierzchni

Wizualną ocenę stanu powierzchni obejmuje sprawdzenie suchości, braku zapyleń i zanieczyszczeń olejami i smarami.

b) Kontrola odtłuszczenia

Powierzchnia badana zgodnie z ISO/DIS 8502-7 [6] powinna wykazywać brak zatluszczenia.

c) Badanie skuteczności odpylenia

Stopień zapylenia badany zgodnie z PN-EN ISO 8502-3:2000 [7] powinien być nie wyższy niż 3.

d) Kontrola zanieczyszczeń jonowych (w przypadkach wątpliwych)

Poziom zanieczyszczeń jonowych badany zgodnie z PN-EN ISO 8502-9:2002 [12] powinien wynosić poniżej 15 mS/m.

6.5.2.2. Kontrola nakładania powłok malarskich

Kontrola nakładania powłok malarskich winna przebiegać pod kątem sprawności użytego sprzętu i techniki nakładania materiału malarskiego oraz przestrzegania zaleceń dotyczących warunków pogodowych i zabezpieczenia świeżo wykonanych powłok oraz przestrzegania czasu schnięcia i aklimatyzacji powłok.

Rozpoczynając nanoszenie powłok, a także przy wszystkich zmianach sprzętu i materiałów należy na bieżąco kontrolować grubość nakładanej warstwy mierząc jej grubość na mokro grzebieniem malarskim zgodnie z PN-EN ISO 2808:2000 [13] metoda 7B.

Należy kontrolować tzw. „wyrabianie”, czyli pogrubienie powłoki wykonywane po wyschnięciu naniesionej powłoki na krawędziach, szczelinach, spoinach. Do „wyrabiania” należy stosować farbę w innym kolorze niż kolor danej powłoki.

6.5.2.3. Sprawdzenia jakości wykonanych powłok

Wykonawca wykaże, że poszczególne powłoki malarskie zostały wykonane zgodnie z przedmiotowymi normami, dokumentacją projektową i ST:

- po zagruntowaniu,
- po wykonaniu międzywarstwy, przed wysyłką z warsztatu,
- po wykonaniu warstwy nawierzchniowej.

Ocenę jakości powłok malarskich przeprowadza się kontrolując:

- wygląd zewnętrzny powłoki (ocena niedomalowań, zacieków, wtrąceń, zmarszczeń, cofania się wymalowania, kraterowania igłowego, kraterowania z pękającymi pęcherzami, spękań, skórki pomarańczowej, suchego natrysku, podnoszenia, zgodności koloru z projektowanym),
- grubość powłok,
- przyczepność powłok,
- twardość powłoki.

a) Sprawdzenie wyglądu zewnętrznego powłoki

Oceny wyglądu dokonuje się nieuzbrojonym okiem przy świetle dziennym lub sztucznym o mocy 100 W z odległości 0,5 ÷ 1,0 m od powierzchni. Za miejsce obserwacji przyjmuje się obszar w kształcie kwadratu o boku 10 cm (lub odpowiednio mniejszym w przypadku szczelinek), dobrze widoczny z odległości 0,5 ÷ 1,0 m. Należy przyjąć 5 miejsc obserwacji.

Powłoki pośrednie nie powinny wykazywać wad niedopuszczalnych, tzn.:

- grubych zacieków w formie firanek z występującymi na nich spęcherzeniami powłoki,
- grubych zacieków kończących się kroplami farby,
- skórki pomarańczowej i kraterów wynikających z podnoszenia się pokrycia,
- kraterów przebijających powłokę do podłoża,
- dużych spęcherzeń,
- zmarszczeń, spękań wgłębnych,
- spękań deseniowych.

Wystąpienie choćby jednej z wymienionych wad dyskwalifikuje powłokę na danym fragmencie powierzchni. Dla powłoki nawierzchniowej wymagana jest klasa II wyglądu powłoki na minimum 70% miejsc obserwacji oraz klasa III na maksymalnie 30% miejsc obserwacji (wg tablicy 4).

Tablica 4. Klasy jakości powłok malarskich

Wady powłoki	Klasa II	Klasa III
Zmiana koloru i odcienia	Kolor zgodny z kartą kolorów; nieznaczna zmiana odcienia na zaciekach	Kolor zgodny z kartą kolorów; nieznaczne różnice w odcieniu

Zanieczyszczenia mechaniczne	Pojedyncze zanieczyszczenia wmalowane w powłokę lub osadzone w warstwie nawierzchniowej	Zanieczyszczenia w formie pojedynczych zgrupowań, których pow. nie przekracza 1 cm ²
------------------------------	---	---

Zacieki	Nieznaczące zacieki uwidaczniające się jedynie zmianą odcienia powłoki	Małe, płaskie niekończące się kroplami farby
Uklucia igłą, krater	Pojedyncze uklucia igłą	Dość liczne uklucia igłą, pojedyncze krater
Zmarszczenia, spęcherzenia, skórka pomarań-czowa, spękania powierzchniowe	Bardzo nieznaczące drobne zmarszczenia, niedopuszczalne spękania, skórka pomarańczowa i spęcherzenia	Drobne zmarszczenia, nieznacząca skórka pomarańczowa, niedopuszczalne spękania i spęcherzenia

b) Sprawdzenie grubości powłoki

Pomiar należy przeprowadzić zgodnie z PN-EN ISO 2808:2000 [13]. Wyniki pomiarów przy prawidłowej grubości zestawu powinny spełniać wymóg, aby 90% wyników pomiarów wykazywało nie niższą od wartości nominalnej, a najwyżej 10% pomiarów może mieć wartość co najmniej 0,9 wartości nominalnej. Maksymalna grubość nie może być większa od dwukrotnej grubości nominalnej, lecz nie większa niż 600µm. Liczbę punktów pomiarowych należy określić zgodnie z PN-EN ISO 2808:2000 [13].

c) Sprawdzenie przyczepności powłoki

Przyczepność powłok badana metodą odrywową (pull-off) wg PN-EN ISO 4624:2004 [14] powinna wynosić nie mniej niż 5MPa. Po dokonaniu pomiaru każdą z wymienionych metod należy uzupełnić zniszczoną powłokę malarską tym samym systemem lakierowym, który stosowano uprzednio przy malowaniu. Należy przyjąć 5 punktów pomiarowych.

d) Twardość powłoki

Twardość powłoki badana wg PN-ISO 15184 [15] powinna >1H.

7. OBMIAR ROBÓT

7.1. Ogólne zasady obmiaru robót

Ogólne zasady obmiaru robót podano w SST D-M-00.00.00 „Wymagania ogólne” [1], pkt 7.

7.2. Jednostka obmiarowa

Jednostką obmiaru jest m (metr) zamontowanej balustrady.

8. ODBIÓR ROBÓT

8.1. Ogólne zasady odbioru robót

Ogólne zasady odbioru robót podano w SST D-M-00.00.00 „Wymagania ogólne” [1], pkt 8.

Odbiór robót jest dokonywany na podstawie wyników pomiarów, badań i oceny wizualnej. Jeżeli wszystkie badania przewidziane w pkt 6 dały wynik pozytywny, wykonane roboty należy uznać za wykonane zgodnie z wymaganiami ST. Jeżeli choć jedno badanie dało wynik ujemny, wykonane roboty należy uznać za niezgodne z wymaganiami. W tym wypadku Wykonawca jest zobowiązany doprowadzić roboty do zgodności i przedstawić je do ponownego odbioru.

8.2. Odbiór robót ulegających zakryciu

Odbiorowi robót ulegających zakryciu podlegają:

- zamontowanie kotew,
- wykonanie zabezpieczenia antykorozyjnego przez ocynkowania ogniowe oraz warstw malarskich: gruntowej i międzywarstwy.

Odbiór tych robót powinien być zgodny z wymaganiami pktu 8.2 SST D-M-00.00.00 „Wymagania ogólne” [1] oraz niniejszej SST.

9. PODSTAWA PŁATNOŚCI

Cena jednostkowa obejmuje wszystkie czynności opisane w niniejszej Specyfikacji, Dokumentacji Technicznej oraz zgodnie z Warunkami Kontraktu. Cena jednostkowa uwzględnia wykonanie robót podstawowych oraz wszystkich robót towarzyszących, wynikających z warunków realizacyjnych. Cena obejmuje również wszystkie koszty związane z prowadzeniem robót na terenie PKP (m.in. uzgodnienie terminu i zakresu robót).

10. PRZEPISY ZWIĄZANE

10.1. Specyfikacje techniczne.

- | | | | |
|-------------|--------------------|-----------|---|
| 1. | D-M-00.00.00 | | Wymagania ogólne |
| 10.2. Normy | | | |
| 2. | PN-EN 1461:2000 | ISO | Powłoki cynkowe nanoszone na stal metodą zanurzeniową (cynkowanie jednostkowe). Wymagania i badania |
| 3. | PN-EN 10025-2:2007 | | Wyroby walcowane na gorąco ze stali konstrukcyjnych. Część 2: Warunki techniczne dostawy stali konstrukcyjnych niestopowych |
| 4. | PN-S-10052:1982 | | Obiekty mostowe. Konstrukcje stalowe. Projektowanie |
| 5. | PN-H-93215:1982 | | Walcówka i pręty stalowe do zbrojenia betonu |
| 6. | ISO/DIS 8502-7 | | Przygotowanie podłoża stalowych przed nakładaniem farb i podobnych produktów. Badania służące do oceny czystości powierzchni. Część 7: Możliwe do stosowania w warunkach terenowych analityczne metody oznaczania olejów i smarów |
| 7. | PN-EN 3:2000 | ISO 8502- | Przygotowanie podłoża stalowych przed nakładaniem farb i podobnych produktów. Badania służące do oceny czystości powierzchni. Ocena pozostałości kurzu na powierzchniach stalowych przygotowanych do malowania (metoda z taśmą samoprzylepną) |
| 8. | PN-B-04500:1985 | | Zaprawy budowlane. Badania cech fizycznych i wytrzymałościowych |
| 9. | PN-B-06712:1986 | | Kruszywa mineralne do betonu (zastąpiona przez PN-EN 12620:2004) |
| 10. | PN-EN 2:1998 | ISO 527- | Tworzywa sztuczne. Oznaczanie właściwości mechanicznych przy statycznym rozciąganiu. Warunki badań tworzyw sztucznych przeznaczonych do prasowania, wtrysku i wyłaczania |
| 11. | DIN 53505:2000 | | Prüfung von Kautschuk und Elastomeren – Härteprüfung nach Shore A und Shore D (Badania gumy i elastomerów. Badanie twardości metodą Shore A i D) |
| 12. | PN-EN 9:2002 | ISO 8502- | Przygotowanie podłoża stalowych przed nakładaniem farb i podobnych produktów. Badania służące do oceny czystości powierzchni. Część 9: Terenowa metoda konduktometrycznego oznaczania soli rozpuszczalnych w wodzie |
| 13. | PN-EN 2808:2000 | ISO | Farby i lakiery. Oznaczanie grubości powłoki |
| 14. | PN-EN 4624:2004 | ISO | Farby i lakiery. Próba odrywania do oceny przyczepności |
| 15. | PN-ISO 15184:2001 | | Farby i lakiery. Sprawdzenie twardości metodą ołówkową |

10.2. Inne dokumenty

16. Katalog detali mostowych, GDDKiA, Warszawa, 2002/2004
17. Procedura badawcza IBDiM nr PB-TM-X3
18. Procedura badawcza IBDiM nr TWm-31/97
19. Procedura badawcza IBDiM Nr SO-3

**SPECYFIKACJA TECHNICZNA WYKONANIA
I ODBIORU ROBÓT BUDOWLANYCH**

M.20.01.08

OBSŁUGA GEODEZYJNA

M-20.01.08 OBSŁUGA GEODEZYJNA

1. WSTĘP

1.1. Przedmiot stosowania Specyfikacji

Przedmiotem niniejszej Specyfikacji Technicznej są wymagania dotyczące wykonania i odbioru robót geodezyjnych dla zadania: „Rozbudową drogi wojewódzkiej nr 203 na odcinku Ustka – granica województwa”. Roboty powinny się wykonywać zgodnie ze Specyfikacjami Technicznymi.

1.2. Zakres stosowania ST

Specyfikacja Techniczna jest stosowana jako dokument przetargowy i kontraktowy przy zleceniu i realizacji robót wymienionych w punkcie 1.1.

1.3. Zakres robót objętych SST

Roboty:

- obsługa geodezyjna,
- zakup i osadzenie znaków wysokościowych zgodnie z Dokumentacją Techniczną.

W zakres robót pomiarowych wchodzi:

- wyznaczenie położenia sytuacyjnego i wysokościowego punktów głównych osi trasy, elementów obiektu, schodów oraz wszystkich potrzebnych punktów wysokościowych do wykonania przewidzianych przy budowie zadań,
- wyznaczenie przekrojów poprzecznych, z wytyczeniem dodatkowych przekrojów roboczych,
- wyznaczenie konturów nasypów,
- wyznaczenie dodatkowych punktów wysokościowych (reperów roboczych),
- stabilizacja punktów w sposób trwały, ochrona ich przed zniszczeniem oraz oznakowanie w sposób ułatwiający odszukanie i ewentualne odtworzenie,
- wykonanie dokładnej inwentaryzacji wysokościowo-sytuacyjnej elementów konstrukcyjnych, od których uzależnione jest położenie oraz sposób podparcia zaprojektowanych konstrukcji,
- wykonanie pomiarów bieżących w miarę postępu robót zgodnie z Dokumentacją Projektową
- wykonanie operatu powykonawczego i jego zarejestrowanie dla każdego obiektu.

1.4 Ogólne wymagania dotyczące robót oraz terenu budowy

Wykonawca jest odpowiedzialny za jakość stosowanych materiałów i wykonywanych robót oraz za ich zgodność z Dokumentacją Projektową, SST, Polskimi Normami oraz zaleceniami Inżyniera.

Ogólne wymagania podano w SST DM-00.00.00. „Wymagania ogólne”.

1.5 Określenia podstawowe

Określenia podane w niniejszej SST są zgodne z aktualnie stosowanymi normami technicznymi oraz DM-00.00.00. „Wymagania ogólne”.

2. MATERIAŁY

Ogólne wymagania dotyczące materiałów, ich pozyskiwania i składowania podano w SST DM-00.00.00 „Wymagania ogólne”.

Do wyznaczenia i stabilizacji trasy i punktów wysokościowych należy stosować:

- paliki drewniane,
- słupki betonowe,
- bolce stalowe,
- farba do zaznaczania punktów
- znaki wysokościowe (repery).

3. SPRZĘT

Ogólne wymagania dotyczące sprzętu podano w SST DM-00.00.00. „Wymagania ogólne”.

Do wykonania robót związanych z odtworzeniem trasy i wyznaczeniem roboczych punktów wysokościowych należy stosować:

- teodolity lub tachimetry,
- niwelatory,
- dalmierze,
- tyczki, łąty, taśmy stalowe i szpilki.

4. TRANSPORT

Ogólne wymagania dotyczące transportu podano w SST DM-00.00.00. „Wymagania ogólne”.

Materiały i sprzęt mogą być przewożone dowolnymi środkami transportu.

5. WYKONANIE ROBÓT

Ogólne wymagania dotyczące wykonania robót podano w SST DM-00.00.00. „Wymagania ogólne”.

Wszystkie roboty może obsługiwać jedynie uprawniony geodeta.

6. KONTROLA JAKOŚCI ROBÓT

Ogólne wymagania dotyczące kontroli jakości robót podano w SST DM-00.00.00. „Wymagania ogólne”.

Sprawdzanie robót pomiarowych należy przeprowadzić według następujących zasad:

- oś drogi należy sprawdzić na wszystkich załamaniach pionowych i krzywiznach w poziomie oraz na prostych co najmniej co 200 m,
- robocze punkty wysokościowe należy sprawdzić niwelatorem na całej długości budowanego obiektu,
- wyznaczenie nasypów i wykopów należy sprawdzić taśmą i szablonem z poziomą, co najmniej w 5 miejscach na każdym kilometrze oraz w miejscach budzących wątpliwości.

7. OBMIAR ROBÓT

Ogólne wymagania dotyczące obmiaru robót podano w SST DM-00.00.00. „Wymagania ogólne”.

Jednostką obmiaru jest całość zadania płatnego po wykonaniu i odbiorze.

8. ODBIÓR ROBÓT

Ogólne wymagania dotyczące odbioru robót podano w SST DM-00.00.00. „Wymagania ogólne”.

Odbiór robót związanych z odtworzeniem trasy w terenie następuje na podstawie szkiców i dzienników pomiarów geodezyjnych lub protokołu kontroli geodezyjnej, które Wykonawca przedkłada Inżynierowi.

9. PODSTAWA PŁATNOŚCI

Ogólne wymagania dotyczące podstawy płatności podano w SST DM-00.00.00. „Wymagania ogólne”.

Cena jednostkowa wykonania robót obejmuje:

- wyznaczenie położenia sytuacyjnego i wysokościowego punktów głównych osi trasy, elementów obiektu, schodów oraz wszystkich potrzebnych punktów wysokościowych do wykonania przewidzianych przy budowie zadań,
- uzupełnienie osi trasy dodatkowymi punktami,
- wyznaczenie przekrojów poprzecznych z ewentualnym wytyczeniem dodatkowych przekrojów,
- wyznaczenie dodatkowych punktów wysokościowych (reperów roboczych),
- wyznaczenie konturów nasypów,
- niwelacja kontrolna reperów,

- stabilizacja punktów w sposób trwały wraz z zabezpieczeniem i oznakowaniem ułatwiającym odszukanie i ewentualne odtworzenie,
- prace pomiarowe i przygotowawcze,
- zakup, transport i składowanie materiałów niezbędnych do wykonania robót,
- zakup i osadzenie znaków wysokościowych (reperów) zgodnie z Dokumentacją Techniczną,
- wykonanie dokładnej inwentaryzacji wysokościowo-sytuacyjnej elementów konstrukcyjnych, od których uzależnione jest położenie oraz sposób podparcia zaprojektowanych konstrukcji,
- wykonanie pomiarów bieżących w miarę postępu robót zgodnie z Dokumentacją Projektową,
- wykonanie operatu powykonawczego i jego zarejestrowanie dla każdego obiektu.

Cena jednostkowa uwzględnia wykonanie robót podstawowych oraz wszystkich robót towarzyszących, wynikających z warunków realizacyjnych.

10. PRZEPISY ZWIĄZANE

1. Instrukcja techniczna 0-1. Ogólne zasady wykonywania prac geodezyjnych.
2. Instrukcja techniczna G-1. Geodezyjna osnowa pozioma. GUGiK, Warszawa 1978
3. Instrukcja techniczna G-2. Wysokościowa osnowa geodezyjna. GUGiK, Warszawa 1983.
4. Instrukcja techniczna G-3. Geodezyjna obsługa inwestycji. GUGiK, Warszawa 1979.
5. Instrukcja techniczna G-4. Pomiary sytuacyjne i wysokościowe. GUGiK, Warszawa 1979.
6. Wytyczne techniczne G-3.1. Osnowy realizacyjne. GUGiK, Warszawa 1983.
7. Wytyczne techniczne G-3.2. Pomiary realizacyjne. GUGiK, Warszawa 1983.

M-20.01.10 SCHODY SKARPOWE PREFABRYKOWANE

1. WSTĘP

1.1. Przedmiot stosowania Specyfikacji

Przedmiotem niniejszej Specyfikacji Technicznej są wymagania dotyczące wykonania schodów skarpowych dla zadania: „Rozbudową drogi wojewódzkiej nr 203 na odcinku Ustka – granica województwa” Roboty powinno się wykonywać zgodnie ze Specyfikacjami Technicznymi.

1.2. Zakres stosowania Specyfikacji

Specyfikacja jest stosowana jako dokument kontraktowy przy zlecaniu i realizacji Robót wymienionych w punkcie 1.1.

1.3. Zakres robót objętych Specyfikacją

Ustalenia zawarte w niniejszej Specyfikacji dotyczą zasad prowadzenia robót związanych z wykonaniem i ułożeniem na skarpię prefabrykowanych schodów skarpowych i zakresem swym obejmuje wymagania stawiane materiałom i wykonywanym pracom.

Zaprojektowano schody jako prefabrykowane - jednak można je wykonać "na mokro"- w zależności od możliwości Wykonawcy. Zmianę tę należy uzgodnić z Inżynierem.

1.4. Ogólne wymagania dotyczące robót

Wykonawca jest odpowiedzialny za jakość stosowanych materiałów i wykonywanych robót oraz za ich zgodność z Dokumentacją Projektową, Specyfikacją, Polskimi Normami oraz zaleceniami Inżyniera.

Ogólne wymagania podano w D-M-00.00.00 "Wymagania Ogólne".

Pozostałe wymagania wg ST M.12.01.02; M.13.01.00; M.13.02.02.

1.5. Nazwy i kody

Kod CPV:

Grupa robót: 45200000-9 Roboty budowlane w zakresie wznoszenia kompletnych obiektów budowlanych lub ich części oraz roboty w zakresie inżynierii lądowej i wodnej.

Klasa robót: 45220000-5 Roboty inżynieryjne i budowlane.

Kategoria robót: 45221000-2 Roboty budowlane w zakresie budowy mostów i tuneli, szymbów i kolei podziemnej.

1.6. Określenia podstawowe

Schody skarpowe - prefabrykowane lub wylewane na mokro schody ułożone na skarpię służące dla celów konserwacyjnych obiektu. W projekcie przewidziano zastosowanie schodów skarpowych, zgodnie z rozwiązaniem wg KDM SCHO2.

2. MATERIAŁY

Materiałami stosowanymi przy wykonywaniu schodów skarpowych według zasad niniejszych warunków są:

- prefabrykaty betonowe stopni z betonu klasy B30 (C25/30) o wodoszczelności W6 i mrozoodporności F100, nasiąkliwość betonu nie większa niż 5 % wg PN-88/B-06250, o wymiarach zgodnych z dokumentacją projektową,
- prefabrykowane obrzeża z betonu klasy B30 (C25/30) o wodoszczelności W6 i mrozoodporności F100, nasiąkliwość betonu nie większa niż 5 % wg PN-88/B-06250, o wymiarach zgodnych z dokumentacją projektową,
- cement - wymagania jak w PN-EN 197-1:2002,
- piasek - wymagania jak w PN-B-11113:1996,
- żwir o uziarnieniu 2-32 mm na podbudowę - wymagania jak w PN-B-11111:1996,
- poręcz z rur stalowych, o wymiarach zgodnych z dokumentacją projektową,

Poręcz zabezpieczyć antykorozyjnie poprzez cynkowanie ogniowe o grubości 80µm (lub metalizację natryskową o grubości warstwy 150 µm) oraz malowanie farbami epoksydowo-poliuretanowymi o grubości warstwy 160 µm,

- beton klasy B30 (C25/30) na zakończenie - wymagania jak w M.13.01.00,
- beton klasy B10 (C8/10) na podbudowę - wymagania jak w M.13.02.02.

Pozostałe materiały wg ST M.12.01.02; M.13.01.00; M.13.02.02.

3. SPRZĘT

Sprzęt używany do wykonania podsypki i układania stopni musi być zaakceptowany przez Inżyniera. Pozostały sprzęt wg ST M.12.01.02; M.13.01.00; M.13.02.02.

4. TRANSPORT

Załadunek, transport, rozładunek i składowanie materiałów do wykonania schodów powinny odbywać się tak, aby zachować ich dobry stan techniczny.

Pozostałe wymagania dotyczące transportu wg ST M.12.01.02; M.13.01.00; M.13.02.02.

5. WYKONANIE ROBÓT.

5.1. Przygotowanie podłoża.

Przygotowanie podłoża - należy wyrównać skarpe nasypu do wymaganych rzędnych z uwzględnieniem poprawki na ewentualne osiadanie podłoża. Na tak przygotowanym podłożu wykonać ławę żwirową (lub z podsypki cementowo-piaskowej) o grubości minimum 10 cm.

5.2. Układanie prefabrykatów stopni.

Schody skarpowe na nasypach przy konstrukcjach obiektów wykonane są z elementów prefabrykowanych - stopni betonowych.

Stopnie ułożyć na gruncie przepuszczalnym na ławie. Wzdłuż schodów zamontować obrzeża betonowe. Dolny stopień należy wykonać na mokro z betonu B25÷B30.

5.3. Montaż poręczy.

Wzdłuż schodów skarpowych zamontować poręcz z rur stalowych. Słupki poręczy osadzić w szklankach przygotowanych w prefabrykatkach stopni lub w betonowym fundamencie. Poręcz należy przed montażem zabezpieczyć antykorozyjnie zgodnie z punktem 2.

Pozostałe wymagania dotyczące wykonania robót wg ST M.12.01.02; M.13.01.00; M.13.02.02

6. KONTROLA JAKOŚCI ROBÓT

Kontrolę odnośnie zagęszczenia podsypki należy prowadzić zgodnie z PN-B-06050:1999.

W czasie wykonywania schodów należy kontrolować położenie prefabrykatów tak, aby schody zachowały projektowany spadek i prostoliniowość biegu.

Pozostałe wymagania dotyczące kontroli jakości robót wg ST M.12.01.02; M.13.01.00; M.13.02.02.

7. OBMIAR ROBÓT

Ogólne wymagania dotyczące obmiaru robót podano w ST D-M-00.00.00 „Wymagania ogólne” punkt 7.

Jednostką obmiaru jest 1 m długości schodów. Długość mierzy się wzdłuż osi podłużnej schodów na wysokości górnych krawędzi stopni.

8. ODBIÓR ROBÓT

8.1. ZASADY OGÓLNE ODBIORU ROBÓT

Roboty objęte niniejszymi SST podlegają dwóm etapom odbioru robót dokonany przez Inżyniera:

- odbiorowi robót zanikających i ulegających zakryciu,
- odbiorowi ostatecznemu.

Roboty powinny być wykonane zgodnie z Dokumentacją Projektową, SST oraz pisemnymi decyzjami Inżyniera. Badania wg pkt. 6 należy przeprowadzać w czasie odbiorów robót. Na podstawie wyników badań należy sporządzić protokoły odbioru robót.

8.2. ODBIÓR ROBÓT ZANIKAJĄCYCH LUB ULEGAJĄCYCH ZAKRYCIU

Dokumenty i dane

Podstawa dokonania oceny ilości robót ulegających zakryciu są następujące dokumenty:

- dokumentacja projektowa z naniesionymi na niej zmianami dokonywanymi w trakcie budowy,
- dziennik budowy,
- uzasadnienia dokonywania zmian,
- dokumenty dotyczące jakości wbudowanych materiałów.

Zakres

Odbiór robót zanikających i ulegających zakryciu obejmuje sprawdzenie zastosowanych czynników produkcji i wykonania poszczególnych elementów podanych w poszczególnych punktach niniejszego rozdziału.

Jeżeli wszystkie badania dały wyniki dodatnie, wykonane roboty należy uznać za zgodne z wymaganiami przedmiotowych norm i SST. Jeżeli choć jedno badanie dało wynik ujemny, wykonane roboty należy uznać za niezgodne z wymaganiami norm i kontraktu. W takiej sytuacji Wykonawca obowiązany jest doprowadzić roboty do zgodności z normą i przedstawić je do ponownego odbioru.

8.3. ODBIÓR OSTATECZNY

Wg D-M-00.00.00.

9. PODSTAWA PŁATNOŚCI

Cena jednostkowa obejmuje wszystkie czynności opisane w niniejszej Specyfikacji, Dokumentacji Technicznej oraz zgodnie z Warunkami Kontraktu. Cena jednostkowa uwzględnia wykonanie robót podstawowych oraz wszystkich robót towarzyszących, wynikających z warunków realizacyjnych.

10. PRZEPISY ZWIĄZANE

PN-S-10040:1999	Obiekty mostowe. Konstrukcje betonowe, żelbetowe i sprężone. Wymagania i badania.
PN-EN 206-1:2003	Beton. Część 1: Wymagania właściwości, produkcja i zgodność.
PN-B-06050:1998	Geotechnika. Roboty ziemne. Wymagania ogólne.
PN-88/B-06250	Beton zwykły.
PN-63/B-06251	Roboty betonowe i żelbetowe. Wymagania techniczne.
PN-B-111113: 1996	Kruszywa mineralne. Kruszywo do nawierzchni drogowych - piasek naturalny.
PN-S-02205:1998	Drogi samochodowe. Roboty ziemne. Wymagania i badania.
PN-EN 197-1:2002	Cement. Skład, wymagania i kryteria zgodności dotyczące cementów powszechnego użytku
PN-EN 197-2:2002	Cement. Ocena zgodności

ROZPORZĄDZENIE MINISTRA TRANSPORTU I GOSPODARKI MORSKIEJ z dnia 30 maja 2000 r. w sprawie warunków technicznych, jakim powinny odpowiadać drogowe obiekty inżynierskie i ich usytuowanie. (Dz. U. Nr 63 poz. 735 - z dnia 3.08.2000).

M-20.01.12 NAWIERZCHNIA PRZEJŚCIA GOSPODARCZEGO

1. WSTĘP

1.1. Przedmiot stosowania Specyfikacji

Przedmiotem niniejszej Specyfikacji Technicznej są wymagania dotyczące wykonania schodów skarpowych dla zadania: „Rozbudową drogi wojewódzkiej nr 203 na odcinku Ustka – granica województwa” Roboty powinno się wykonywać zgodnie ze Specyfikacjami Technicznymi.

1.2. Zakres stosowania Specyfikacji

Specyfikacja jest stosowana jako dokument kontraktowy przy zlecaniu i realizacji Robót wymienionych w punkcie 1.1.

1.3. Zakres robót objętych SST

Ustalenia zawarte w niniejszej specyfikacji dotyczą zasad prowadzenia robót związanych z wykonaniem nawierzchni wodoprzepuszczalnej mineralno-żywiczej. Do w/w zadań przyjęto materiały typu:

- warstwa wierzchnia wodoprzepuszczalna, mineralno-żywicza, gr. 25mm.

1.4. Określenia podstawowe

1.4.1. Nawierzchnia wodoprzepuszczalna mineralno-żywicza

Ekologiczna nawierzchnia wodoprzepuszczalna – mieszanka mineralno żywicza, górna warstwa nawierzchni twarda, drenująca, układana na podbudowie. Przygotowanie mieszanki powinno być zgodne z instrukcją stosowania i wykonania, opracowaną przez producenta. Przed położeniem nawierzchni należy dokonać odbioru podłoża. Produkt powinien posiadać aktualny Atest Higieniczny dopuszczający do profesjonalnego stosowania na nawierzchnie dróg rowerowych oraz Aprobata Techniczną Instytutu Badawczego Dróg i Mostów stwierdzającą przydatność tego wyrobu do stosowania w inżynierii komunikacyjnej, a w szczególności do wykonywania następujących typów nawierzchni drogowych: Ścieżek rowerowych, chodników, chodników z możliwością czasowego przejazdu pojazdów do 2500kG. Nawierzchnia mineralno-żywicza wymaga wprowadzenia dylatacji. Powierzchnie dylatowane do 25 m², dylatacje poprzeczne w odległości co 5 m. Głębokość szczelin dylatacyjnych min. 50% grubości górnej warstwy.

1.4.2. Określenia pozostałe

Pozostałe określenia podstawowe są zgodne z obowiązującymi, odpowiednimi polskimi normami i z definicjami podanymi w Ogólnej Specyfikacji Technicznej.

1.5. Ogólne wymagania dotyczące robót

Ogólne wymagania dotyczące robót podano w Ogólnej Specyfikacji Technicznej.

2. MATERIAŁY

Nawierzchnia mineralno żywicza:

Jest to nawierzchnia wodoprzepuszczalna mineralno żywicza o grubości warstwy 25 mm. Nawierzchnia ta jest przepuszczalna dla wody, o zwartej strukturze, służy do pokrywania nawierzchni:

- Ścieżek rowerowych
- Podjazdów dla niepełnosprawnych
- Schodów
- Zabezpieczania korzeni drzew
- Ścieżek spacerowych w parkach zabytkowych
- Tarasów przydomowych oraz dachowych

Nawierzchnia powinna posiadać następujące cechy:

- Przepuszczalna dla wody i powietrza, aktywnie oddychająca, uniemożliwiająca powstawanie kałuż
- Naturalna, nieszkodliwa dla wód gruntowych

- Odporna na mróz i sól drogową
- Trwała powierzchnia (bez lakierowania)
- Naturalny wygląd (kolor wypełniacza)
- Zmniejsza niebezpieczeństwo poślizgu podczas gołoledzi
- Uniemożliwia zarastanie, utrzymywana w czystości jest odporna na kiełkowanie nasion traw i chwastów
- Odporna na mrówki i inne owady
- Bezpylna, szorstka i równa
- Krótkotrwale odporna na benzynę, olej i chemikalia

Nawierzchnia wykonana na bazie twardych, naturalnych kruszyw o granulacji 1-8 mm połączonych dwuskładnikową mieszanką żywic na bazie żywic epoksydowych. Powinna cechować się odpowiednią wytrzymałością na ściskanie (14 MPa dla kruszyw o frakcji 1-3mm oraz 17 MPa dla kruszyw o frakcji 3-5 mm). Maksymalne całkowite ugięcie nawierzchni – 1,5 mm. Nawierzchnia składa się z dwóch warstw: nośnej i użytkowej. Warstwa nośna wykonana z kruszywa. Tak wykonaną warstwę należy pokryć warstwą użytkową, którą stanowi nawierzchnia mineralno-żywiczna. Nawierzchnia ta powinna być ograniczana obrzeżami. Nawierzchnia musi być dylatowana z uwagi na zmienną, nieznaczną kurczliwość w okresie zimy i lata.

Podbudowa:

Nawierzchnia wymaga podbudowy odpowiednio wyprofilowanej spadkami podłużnymi i poprzecznymi, odchyłki mierzone łata o dł. 2 m. nie powinny być większe niż 2 mm. Podłoże powinno być wolne od zanieczyszczeń organicznych, kurzu, błota, piasku itp. Nie może być zaolejone (plamy należy usunąć).

Wykonanie warstwy użytkowej:

Nawierzchnie wodoprzepuszczalne wykonywane są w temperaturze powyżej 8° C w procesie wylewania warstwy mieszanki z kamienia twardego o frakcji kruszywa 1 – 2 mm, 2 – 3 mm, 2 – 4 mm, 3 – 5 mm, 4 – 6 mm lub kombinacji ziarna od 1 – 6mm i specjalnej żywicy dwuskładnikowej na bazie żywic epoksydowych. Proces mieszania kamienia i wypełniacza odbywa się na zimno w ściśle określonych proporcjach wagowych oraz przedziałach czasowych. Przygotowaną w ten sposób masę wylewa się na uprzednio przygotowane podłoże, natomiast w procesie jej zacierania uzyskiwana jest gładka i równa powierzchnia. Wylewana w ten sposób nawierzchnia może mieć dowolny kształt i wielkość. Tego typu rozwiązanie technologiczne daje nieograniczone możliwości zastosowania nawierzchni wszędzie tam, gdzie zależy nam na przenikaniu wody i powietrza do gruntu bez tworzenia dodatkowych odwodnień czy spadków dla wody. Nawierzchnia musi być dylatowana z uwagi na zmienną, nieznaczną kurczliwość w okresie zimy i lata. Rozwiązania architektoniczne wykonane w tej technologii w postaci rowerowych, podjazdów dla niepełnosprawnych itp. nie wymagają żadnego jej pochylecia podłużnego, poprzecznego ani także łukowatego kształtu projektowanej ścieki, gdyż w odróżnieniu od innych nawierzchni, nawierzchnia ta jako jedyna w tak prosty sposób przepuszcza wodę w każdym kierunku. Aby woda mogła swobodnie przenikać do gruntu pod nawierzchnią należy ułożyć minimum dwie warstwy podbudowy w określonej kolejności i grubości. Pierwsza z nich wykonana jest z piasku kopanego zagęszczanego (warstwa ta jest warstwą odsączającą), druga (warstwa nośna) z klinka (kamień łamany) o ziarnie od 4 – 22 mm lub 4 – 31,5 mm, również zagęszczanego tak jak w przypadku wykonywania podbudowy do układania kostki betonowej, granitowej czy żwirowej. Grubość opisanych warstw zgodnie z dokumentacją projektową.

Sposób przeprowadzenia odbioru nawierzchni:

- Nawierzchnia powinna mieć jednakową grubość zgodną z dokumentacją projektową
- Powinna posiadać jednorodną fakturę zewnętrzną oraz jednolity kolor.
- Warstwa użytkowa powinna być związana na trwałe z podbudową
- Nie należy zwiększać grubości warstwy górnej. Całość musi być przepuszczalna dla wody. To jest naturalną cechą nawierzchni .
- Powstałe łączenia (wynikające z technologii instalacji) powinny być liniami prostymi, bez uskoków utrudniających późniejsze użytkowanie.

Wskazania dotyczące konserwacji nawierzchni:

Konserwacja nawierzchni polega wyłącznie na okresowym myciu jej wodą przy użyciu myjki ciśnieniowej lub wężem ogrodowym z odpowiednią końcówką. Nawierzchnia nie wymaga żadnych poprawek ani napraw w czasie jej eksploatacji. O każdej porze roku zachowuje swoje właściwości, nie pęka wskutek działania mrozu i innych warunków atmosferycznych. Pozostaje niezmiennie trwała i wygodna w użyciu. Wszelkie uszkodzenia nawierzchni (np. pęknięcia) są spowodowane aktami wandalizmu, źle zagęszczoną podbudową lub niewłaściwą eksploatacją. W takich przypadkach naprawa polega na wycięciu uszkodzonego miejsca przy użyciu przecinarki z tarczą diamentową i powtórnym zalaniu miejsca tą samą mieszanką kamienia i żywicy.

UWAGI!

Wykładziny powinny być stosowane zgodnie z instrukcjami producenta i projektem technicznym opracowanym dla określonego zastosowania. Projekt powinien być zgodny z właściwymi normami i obowiązującymi przepisami, w szczególności z rozporządzeniem Ministra Infrastruktury z dnia 12 kwietnia 2002 r. w sprawie warunków technicznych, jakim powinny odpowiadać budynki i ich usytuowanie (Dz.U.Nr 75 z 2002 r.; poz.690). Projekt techniczny nawierzchni przejazdu gospodarczego powinien uwzględniać właściwości techniczno - użytkowe wykładziny. Wykonanie i odbiór urządzeń sportowych na podstawie aprobat technicznych IBDM, atestów higienicznych, wymogów p.poż., warunków technicznych stosowania i Polskich Norm.

3. SPRZĘT

Ogólne wymagania dotyczące sprzętu podano w Ogólnej Specyfikacji Technicznej.

4. TRANSPORT

Ogólne wymagania dotyczące transportu podano w Ogólnej Specyfikacji Technicznej. Transport materiałów do wykonania nawierzchni epoksydowej może być dowolny pod warunkiem, że nie uszkodzi, ani też nie pogorszy jakości transportowanych materiałów.

5. WYKONANIE ROBÓT BUDOWLANYCH

Ogólne zasady wykonania robót podano w pkt. 2. Nawierzchnię ścieżek wykonać wg technologii producenta przez autoryzowanego wykonawcę.

6. OPIS DZIAŁAŃ ZWIĄZANYCH Z KONTROLĄ, BADANIAM I

Ogólne zasady kontroli jakości podano w Ogólnej Specyfikacji Technicznej.

7. WYMAGANIA DOTYCZĄCE PRZEDMIARU I OBMIARU

Ogólne zasady obmiaru robót podano w Ogólnej Specyfikacji Technicznej. Jednostka obmiarowa zgodna z przedmiarem.

8. SPOSÓB ODBIORU ROBÓT

Ogólne zasady odbioru robót podano w Ogólnej Specyfikacji Technicznej. Roboty uznaje się za wykonane zgodnie z dokumentacją projektową, ST i wymaganiami ZRU, jeżeli wszystkie pomiary i badania dały wyniki pozytywne.

9. OPIS SPOSOBU ROZLICZENIA ROBÓT

Rozliczenie i płatność wg umowy.

10. DOKUMENTY ZWIĄZANE

Dokumentacja techniczna. Instrukcja producenta.

Normy:

- Aprobata Techniczna ITB
- Atest Higieniczny PZH

M-20.01.17. Rozbiórka elementów obiektu mostowego

1. WSTĘP

1.1. Nazwa zadania

Przedmiotem niniejszej Specyfikacji są wymagania dotyczące wykonania i odbioru robót związanych z robotami rozbiórkowymi dla zadania: „Rozbudową drogi wojewódzkiej nr 203 na odcinku Ustka – granica województwa”. Roboty powinny się wykonywać zgodnie ze Specyfikacjami Technicznymi.

1.2 Przedmiot i zakres stosowania ST

Przedmiotem niniejszej Specyfikacji Technicznej są wymagania dotyczące wykonania i odbioru robót wykonywanych w ramach zadania pkt.1.1

ST jest stosowana jako dokument przetargowy i kontraktowy przy zlecaniu i realizacji robót dla przedmiotowego zadania.

1.3 Zakres robót objętych ST

Roboty obejmują wszystkie czynności związane z:

- rozbiórką poręczy
- rozbiórką barier
- rozbiórką nawierzchni
- rozbiórką fundamentów
- rozbiórką ścian
- rozbiórką przęseł ustrojów nośnych
- rozbiórką prefabrykatów

1.4 Ogólne wymagania dotyczące robót oraz terenu budowy

Wykonawca jest odpowiedzialny za jakość stosowanych materiałów i wykonywanych robót oraz za ich zgodność z Dokumentacją Projektową, ST, Polskimi Normami oraz zaleceniami Inżyniera.

Ogólne wymagania podano w ST DM-00.00.00. „Wymagania ogólne”.

1.5 Nazwy i kody

Kod CPV:

Grupa robót:	45200000-9	Roboty budowlane w zakresie wznoszenia kompletnych obiektów budowlanych lub ich części oraz roboty w zakresie inżynierii lądowej i wodnej.
Klasa robót:	45220000-5	Roboty inżynieryjne i budowlane.
Kategoria robót:	45221000-2	Roboty budowlane w zakresie budowy mostów i tuneli, szymbów i kolei podziemnej.

1.6 Określenia podstawowe

Określenia podane w niniejszej ST są zgodne z aktualnie stosowanymi normami technicznymi oraz DM-00.00.00. „Wymagania ogólne”.

2. MATERIAŁY

Wszelkie konstrukcje stalowe po demontażu należy złożyć w miejscach do tego przewidzianych. Wszystkie elementy rozbiórkowe winny być przekazane do dyspozycji Zamawiającego.

3. SPRZĘT

Sprzęt powinien odpowiadać pod względem typów i ilości wskazaniom zawartym w projekcie organizacji robót wykonanych przez Wykonawcę i zaakceptowanym przez Inżyniera. Jakikolwiek sprzęt, maszyny, urządzenia i narzędzia nie gwarantujące zachowania wymagań jakościowych zostaną przez Inżyniera zdyskwalifikowane i niedopuszczone do robót.

4. TRANSPORT

Materiał z rozbiórki należy przewozić transportem samochodowym na miejsce wskazane przez Inżyniera. Wybór środka transportu zależy od warunków lokalnych i rodzaju przewożonych materiałów. Przy ruchu po drogach publicznych pojazdy powinny spełniać wymagania dotyczące ruchu drogowego w odniesieniu do dopuszczalnych obciążeń na osie, wymiarów ładunku i innych parametrów technicznych.

5. WYKONANIE ROBÓT

Wszystkie elementy możliwe do powtórnego wykorzystania powinny być usuwane bez powodowania zbędnych uszkodzeń. Wykonawca przedstawi Inspektorowi do akceptacji projekt organizacji i technologii robót rozbiórkowych uwzględniający wszystkie warunki i terminy w jakich będą wykonywane roboty rozbiórkowe. W projekcie organizacji robót rozbiórkowych należy przewidzieć częściowe wyburzenie niektórych elementów wraz z zabezpieczeniem pozostających części w celu etapowania robót (zachowanie ruchu na istniejącym obiekcie). Przy częściowej rozbiórce przyczółków nie obcinać zbrojenia pionowego.

Przy prowadzeniu robót rozbiórkowych ustrojów niosących należy stosować rusztowania zabezpieczające przed spadaniem gruzu na trasy komunikacyjne i ciekі wodne położone pod rozbieranym obiektem i podesty robocze.

Przy prowadzeniu robót rozbiórkowych w pobliżu innych obiektów należy przestrzegać następujących zasad:

- prace rozbiórkowe powinny być prowadzone sposobem wyburzenia lekkimi młotami pneumatycznymi lub elektrycznymi, cięcie piłami diamentowymi względnie, gdy zezwalają na to warunki lokalne, sposobem hydrodynamicznym, bez stosowania robót strzałowych,
- płytę pomostu należy rozkuć wzdłuż dźwigarów
- dźwigary z fragmentami płyty pomostu należy zdemontować przy pomocy dźwigów, a następnie pociąć na elementy których gabaryty pozwalają na transport.

Wykonawca zobowiązany jest do przestrzegania przepisów BHP a w szczególności:

- zabezpieczyć teren przed osobami postronnymi (ogrodzenia, znaki ostrzegawcze),
- zapoznać pracowników ze sposobem wykonywania prac i ewentualnymi zagrożeniami,
- zaopatrzyć pracowników w potrzebny sprzęt ochronny (hełmy, okulary, rękawice).

Ustawa o odpadach z dnia 20 czerwca 2001 roku (Dz. U. Nr 62, poz.628)

Ustawa o zmianie ustawy o odpadach oraz niektórych innych ustaw z dnia 19 grudnia 2002 roku (Dz. U. z 2003 r. Nr 7, poz. 78)

6. KONTROLA ROBÓT

Ogólne wymagania dotyczące kontroli robót podano w ST DM-00.00.00. Wymagania ogólne. Sprawdzeniu podlegają:

- rusztowania i podesty robocze,
- zgodność prowadzenia robót z Projektem technologii i organizacji robót rozbiórkowych,
- prawidłowość odsłonięcia, oczyszczenia i prostowania prętów zbrojeniowych wystających z elementów nie rozbieranych (kontrola wizualna).
- zgodność zakresu robót z Dokumentacją Projektową.

Kontrola jakości robót polega na sprawdzeniu kompletności wykonanych robot rozbiórkowych oraz stopnia uszkodzenia elementów przewidzianych do powtórnego wykorzystania.

7. OBMIAR ROBÓT

Jednostką obmiaru jest:

- dla elementów żelbetowych, kamiennych i ceglanych - m³.
- dla elementów stalowych- tona
- dla nawierzchni - m²
- dla izolacji - m²
- dla poręczy i barier - m

8. ODBIÓR ROBÓT

Zasady ogólne odbioru Robót

Roboty objęte niniejszymi ST podlegają dwóm etapom odbioru robót dokonanych przez Inżyniera:

- odbiorowi robót zanikających i ulegających zakryciu,
- odbiorowi końcowemu.

Roboty powinny być wykonane zgodnie z Dokumentacją Projektową, ST oraz pisemnymi decyzjami Inżyniera. Badania wg pkt. 6 należy przeprowadzać w czasie odbiorów robót. Na podstawie wyników badań należy sporządzić protokoły odbioru robót.

Odbiór Robót zanikających lub ulegających zakryciu

Dokumenty i dane

Podstawą dokonania oceny ilości robót ulegających zakryciu są następujące dokumenty:

- dokumentacja projektowa z naniesionymi na niej zmianami dokonywanymi w trakcie budowy,
- dziennik budowy,
- uzasadnienia dokonywania zmian,
- dokumenty dotyczące jakości wbudowanych materiałów.

Zakres

Odbiór robót zanikających i ulegających zakryciu obejmuje sprawdzenie zastosowanych czynników produkcji i wykonania poszczególnych elementów podanych w poszczególnych punktach niniejszego rozdziału.

Jeżeli wszystkie badania dały wyniki dodatnie, wykonane roboty należy uznać za zgodne z wymaganiami przedmiotowych norm i ST. Jeżeli choć jedno badanie dało wynik ujemny, wykonane roboty należy uznać za niezgodne z wymaganiami norm i kontraktu. W takiej sytuacji Wykonawca obowiązany jest doprowadzić roboty do zgodności z normą i przedstawić je do ponownego odbioru.

Odbiór końcowy

Wg ST DM-00.00.00.

Odbiór powinien być przeprowadzony w czasie umożliwiającym wykonanie ewentualnych poprawek bez hamowania postępu robót.

9. PODSTAWA PŁATNOŚCI

Cena jednostkowa obejmuje wszystkie czynności opisane w niniejszej Specyfikacji, Dokumentacji Technicznej oraz zgodnie z Warunkami Kontraktu. Cena jednostkowa uwzględnia wykonanie robót podstawowych oraz wszystkich robót towarzyszących, wynikających z warunków realizacyjnych. Cena obejmuje również wszystkie koszty związane z prowadzeniem robót na terenie PKP (m.in. uzgodnienie terminu i zakresu robót).

10. PRZEPISY ZWIĄZANE

Rozporządzenie Ministra Komunikacji oraz Administracji Gospodarki Terenowej i Ochrony Środowiska z dnia 10.02.1977 r. w sprawie bezpieczeństwa i higieny pracy przy wykonywaniu robót drogowych i mostowych (Dz.U. 77.7.30).

Rozporządzenie Ministra Budownictwa i Przemysłu Materiałów Budowlanych z dnia 28.03.1972 r. w sprawie bezpieczeństwa i higieny pracy przy wykonywaniu robót budowlano-montażowych i rozbiórkowych (Dz.U. 72.13.93)

Ustawa o odpadach z dnia 20 czerwca 2001 roku (Dz. U. Nr 62, poz.628)

Ustawa o zmianie ustawy o odpadach oraz niektórych innych ustaw z dnia 19 grudnia 2002 roku (Dz.U. z 2003 r. Nr 7, poz. 78).

Oraz wszelkie aktualizacje i zmiany powyższych przepisów.

M-20.01.22 PRZEPUSTY Z BLACHY FALISTEJ

1. WSTĘP

1.1. Przedmiot ST.

Przedmiotem niniejszej specyfikacji technicznej są wymagania dotyczące wykonania i odbioru robót związanych z wykonaniem przepustu wielopłaszczyznowych konstrukcji stalowych z blachy falistej dla zadania: „Rozbudową drogi wojewódzkiej nr 203 na odcinku Ustka - granica województwa”

1.2. Zakres stosowania ST

Specyfikacja jest stosowana jako dokument przetargowy i kontraktowy przy zleceniu i realizacji Robót wymienionych w punkcie 1.1.

1.3. Zakres robót objętych ST

Ustalenia zawarte w niniejszej specyfikacji dotyczą zasad prowadzenia robót związanych z wykonaniem i odbiorem przepustu z wielopłaszczyznowych konstrukcji stalowych z blachy falistej w związku z rozbudową drogi wojewódzkiej nr 203 na odcinku Ustka - granica województwa:

- a) Zakup elementów konstrukcyjnych ze stalowych blach falisty
- b) Transport i składowanie elementów i materiałów do wykonania powyższego zadania
- c) Zmontowanie na fundamencie kruszywowym elementów konstrukcyjnych
- d) Wykonanie fundamentu kruszywowego
- e) Wykonanie zasypki wraz z ułożeniem parasola ochronnego oraz drenów odwodnienia
- f) Obrukowanie skarp wlotu i wylotu.

1.4. Określenia podstawowe

Określenia podane w niniejszej ST są zgodne z obowiązującymi polskimi normami podanymi w ST D-M-00.00.00 „Wymagania ogólne” [1], pkt 1 oraz Zaleceniami Projektowymi i Technologicznymi dla Podatnych Konstrukcji Inżynierskich z Blach Falistych [6].

1.5. Ogólne wymagania dotyczące robót

Ogólne wymagania dotyczące robót podano w ST D-M-00.00.00 „Wymagania ogólne” [1].

2. MATERIAŁY

2.1. Ogólne wymagania dotyczące materiałów

Ogólne wymagania dotyczące materiałów, ich pozyskiwania i składowania, podano w ST D-M-00.00.00 „Wymagania ogólne” [1].

2.2. Materiały do wykonania robót

2.2.1. Zgodność materiałów z dokumentacją projektową

Materiały do wykonania robót powinny być zgodne z ustaleniami dokumentacji projektowej.

2.2.2. Stosowane materiały

Materiałami stosowanymi przy wykonywaniu robót są:

- elementy konstrukcyjne ze stalowych blach falistych
- elementy stalowe do łączenia blach falistych
- kruszywo na podsypkę i zasypkę inżynierską,
- geotkanina polipropylenowa na warstwę separacyjną,

- geowłóknina oraz geomembrana na parasol ochronny
- rury drenarskie z tworzyw sztucznych o średnicy $\phi 160$,
- kamień polny do umocnienia skarp wlotu i wylotu.
- obrzeża betonowe oraz lawy oporowe

2.2.3. Elementy konstrukcyjne ze stalowych blach falistych

Materiałem są blachy faliste ze stali S355J2G3 o grubość blachy min 3,5 mm. Konstrukcja z blach falistych ma zapewniać przeniesienie klasy obciążeń A wg. PN-85/S-10030

Wszystkie elementy konstrukcyjne zabezpieczone są antykorozyjnie przez cynkowanie ogniowe o gr. powłoki zgodnej z normą PN-EN 1461 [2] oraz dodatkową obustronną powłokę malarską wykonaną z farby epoksydowej o grubości 200 μm .

2.2.4. Elementy stalowe do łączenia blach falistych

Do łączenia elementów konstrukcyjnych z blachy falistej stosowane są śruby M20 klasy 8.8 o długości 50 mm zgodne z aprobatą techniczną. Łączniki zabezpieczone są antykorozyjnie przez cynkowanie ogniowe o gr. powłoki zgodnej z normą PN-EN 1461:2000 [2].

2.2.5. Kruszywo na podsypkę i zasypkę

Na podsypkę – fundament kruszywowy i zasypkę rur należy użyć mieszanek żwirowo – piaskowych o frakcji 0-32, wskaźniku różnoziarnistości $C_u > 5,0$, wskaźniku krzywizny $1 < C_c < 3$, oraz wodoprzepuszczalności $k > 6$ m/dobę. Materiał nie powinien zawierać związków organicznych, zmarzlin itp. Materiał powinien spełniać wymagania normy PN-S-02205:1998 [4].

2.2.6. Geotkanina polipropylenowa

Jako warstwę wzmacniająco-separacyjną należy zastosować geotkaninę polipropylenową o wytrzymałości na rozciąganie min. 80 kN/m w obu kierunkach, wydłużeniu max. 24% oraz wartości CBR min. 9,5 kN.

2.2.7. Geowłóknina i geomembrana

Jako ochronę konstrukcji przed mogącą się przedostawać do jej wnętrza wodą opadową należy zastosować geowłókninę polipropylenową o gramaturze min. 500 g/m² oraz geomembranę HDPE o gr. min 1,0 mm.

3. SPRZĘT

3.1. Ogólne wymagania dotyczące sprzętu

Ogólne wymagania dotyczące sprzętu podano w ST D-M-00.00.00 „Wymagania ogólne”[1].

3.2. Sprzęt do wykonania robót

Do wykonania montażu konstrukcji, układania i zagęszczania materiału zasypki inżynierskiej może być stosowany sprzęt:

- żuraw o nośności do 16 ton,
 - rusztowanie montażowe,
 - zawiesia i haki montażowe,
 - agregaty prądotwórcze,
 - lekkie rusztowania i drabiny,
 - zakrętkarki elektryczne lub pneumatyczne min. 5 szt.,
 - klucze ręczne,
 - klucz dynamometryczny do kontroli momentu dokręcenia,
 - sprzęt zagęszczający – zagęszczarki mechaniczne, płyty wibracyjne, walce,
- lub inny sprzęt zaakceptowany przez Inżyniera.

4. TRANSPORT

4.1. Ogólne wymagania dotyczące transportu

Ogólne wymagania dotyczące transportu podano w ST D-M-00.00.00 „Wymagania ogólne”[1].

4.2. Transport i przechowywanie materiałów

Środki transportu podlegają akceptacji Inżyniera.

Rury stalowe spiralnie karbowane o przekroju kołowym i łukowo-kołowym mogą być przewożone dowolnymi środkami transportu odpowiednio ułożone i zabezpieczone (kartonami, styropianem, krawędziakami, pasami itp.) przed niezamierzonym przesuwaniem się oraz ewentualnym uszkodzeniem. Należy zwrócić uwagę na zabezpieczenie warstwy ochronnej stali (powłoka cynkowa i powłoka polimerowa) przed uszkodzeniami mechanicznymi.

Rozładunek materiału dokonywany będzie sprzętem takim jak dźwig, podnośnik widłowy, koparka, ładowarka itp. na zawieszach parciańych chroniąc rury przed ewentualnym uszkodzeniem.

W przypadku wystąpienia uszkodzeń powłoki cynkowej lub polimerowej powstałej podczas transportu lub rozładunku, zgodnie z zapisem Aprobaty Technicznej można dokonać naprawy powstałych uszkodzeń. Naprawa powinna być wykonana farbami dopuszczonymi do nanoszenia na powłoki cynkowe lub powłoki polimerowe. Naprawa powłoki cynkowej wykonana będzie farbą ZINGA - jednoskładnikowy preparat do galwanizacji na zimno o wysokiej zawartości cynku zawierający węglowodory aromatyczne. W przypadku dużych uszkodzeń powierzchni cynkowej w uzgodnieniu z nadzorem podjęte będą decyzje co do sposobu naprawy powłoki cynkowej. Naprawa powłoki polimerowej wykonana będzie odpowiednimi farbami. Zalecane jest naprawienie w/w uszkodzeń po zmontowaniu całego przepustu, ponieważ podczas montażu mogą również wystąpić drobne uszkodzenia.

Kruszywo należy przewozić dowolnymi środkami transportu w warunkach zabezpieczających je przed zanieczyszczeniem, zmieszaniem z innymi kruszywami i nadmiernym zawilgoceniem.

Wykonawca jest obowiązany do zapewnienia środków bezpieczeństwa w trakcie transportu zarówno na placu budowy, jak i poza nim. Transport po drogach publicznych powinien odbywać się zgodnie z wymaganiami podanymi w ST D-M-00.00.00. „Wymagania Ogólne” [1].

Transport po budowie powinien odbywać się po odpowiednio przygotowanych drogach dojazdowych.

5. WYKONANIE ROBÓT

5.1. Ogólne zasady wykonywania robót

Ogólne zasady wykonywania robót podano w ST D-M-00.00.00 „Wymagania ogólne”[1].

5.2. Zasady wykonywania robót

Sposób wykonania robót powinien być zgodny z dokumentacją projektową i ST.

Podstawowe czynności przy wykonywaniu robót obejmują:

- przygotowanie do montażu elementów konstrukcyjnych z blach falistych,
- montaż elementów konstrukcyjnych z blach falistych,
- wykonanie zasypki inżynierskiej,
- zabezpieczenie konstrukcji przed wodą opadową,
- roboty wykończeniowe.

5.3. Roboty przygotowawcze

Przed przystąpieniem do robót należy:

- a) ustalić materiały i sprzęt niezbędne do wykonania robót,
- b) określić kolejność, sposób i termin wykonania robót.

5.4. Przygotowanie do montażu elementów konstrukcyjnych z blach falistych

Roboty montażowe zostaną rozpoczęte po wykonaniu fundamentu kruszywowego zgodnego z dokumentacją techniczną oraz odebraniu ich przez nadzór, co zostanie potwierdzone wpisem w Dzienniku Budowy.

5.5. Montaż elementów konstrukcyjnych z blach falistych

Konstrukcje składają się ze stalowych elementów konstrukcyjnych z blachy falistej łączonych ze sobą za pomocą ocynkowanych śrub. Montaż konstrukcji należy wykonywać zgodnie z rysunkami montażowymi dostarczonymi wraz z elementami konstrukcyjnymi i przy użyciu sprzętu wymienionego w pkt. 3.2.

Montaż rozpocząć od arkuszy dolnych (lub od płyty dennej w przypadku jej występowania). Arkusze dolne układać w kierunku od wylotu do wlotu. Kolejne warstwy układać w kolejności, aby arkusze górne montować w kierunku od wlotu do wylotu.

Prace montażowe prowadzić metodą płaszcz po płaszczu tzw. montaż sekwencyjny lub montaż ze wstępną prefabrykacją, czyli połączenie ze sobą kilku elementów i podanie ich za pomocą dźwigu w celu połączenia ich z pozostałymi elementami. Do łączenia elementów użyte będą śruby M20 klasy 8.8 o długości 50 mm. Śruby w dolnej części konstrukcji podawać od zewnątrz, w górnej części od wewnątrz.

Po zmontowaniu całej konstrukcji dokręcić śruby. Dokręcanie śrub rozpocząć się od środka konstrukcji śruba po śrubie idąc po obwodzie w kierunku wlotu i wylotu. Proces skręcenia konstrukcji ma istotne znaczenie dla późniejszego zachowania konstrukcji w trakcie jej zasypywania i użytkowania. Minimalny moment dokręcenia wynosi 280 Nm.

5.6. Wykonywanie zasypki oraz fundamentu kruszywowego konstrukcji stalowej

Materiał zasypki powinien być układany warstwami o maksymalnej grubości 30 cm w stanie luźnym, następnie zagęszczany. Układanie musi być wykonywane symetrycznie, aby wysokość zasypki była taka sama po obydwu stronach konstrukcji stalowej, przy czym dopuszcza się różnicę wysokości równą jednej warstwie. Przed przystąpieniem do układania kolejnej warstwy należy upewnić się czy poprzednia została właściwie zagęszczona.

Wskaźnik zagęszczenia kruszywa zasypki, określany wg standardowej próby Proctora, zgodnie z normą PN- 88/B-04481 [4] powinien wynosić:

- Is- min 0,95 – w odległości do 20 cm od ścianki konstrukcji,
- Is- min 0,98 – w pozostałym obszarze.

Wskaźnik zagęszczenia fundamentu kruszywowego, określany wg standardowej próby Proctora, zgodnie z normą PN- 88/B-04481 [4] powinien wynosić:

- Is- min 0,98,
- Dopuszcza się Is- min 0,95 – w bezpośredniej bliskości konstrukcji (ok20 cm).

Do zagęszczania kruszywa w strefie bezpośrednio przy konstrukcji stosować należy ogólnie dostępny sprzęt do zagęszczania zwracając szczególną uwagę na dokładność wykonania prac. Sprzęt ciężki może pracować w odległości ponad 1,0 m od konstrukcji poruszając się zawsze równoległe do jej osi podłużnej. Nie dopuszcza się przymowania kruszywa na zasypkę w bezpośredniej bliskości konstrukcji oraz nie wolno rozładowywać pojazdów z kruszywem bezpośrednio na konstrukcję.

Szczególną ostrożność należy zachować w przypadku zagęszczania gruntu na końcach konstrukcji. Końce konstrukcji pracują jak wspornikowe ściany oporowe i istnieje niebezpieczeństwo, że nie przeniosą parcia gruntu wywołanego pracą ciężkiego sprzętu zagęszczającego grunt. W związku z tym na końcach konstrukcji należy stosować lekki sprzęt zagęszczający oraz dopuszcza się obniżenie wskaźnika zagęszczenia gruntu do ok. 0,95 wg standardowej próby Proctora.

5.7. Zabezpieczenie konstrukcji przed wodą opadową

W celu zabezpieczenia konstrukcji stalowej z blach falistych przed mogącą przedostawać się do jej wnętrza wodą opadową, należy ponad jej kluczem na zasypce o grubości ok. 10 cm ułożyć ekran ze spadkiem 5% od osi podłużnej obiektu z dwóch warstw geowłókniny o gramaturze min 500g/m² w środku z geomembraną z HDPE o grubości min 1,0 mm odcinając dopływ wody. Materiał geomembrany powinien być nie tylko hydroizolacją, ale również być odporny na ewentualne niekontrolowane przebicie podczas zagęszczania zasypki nad konstrukcją i podczas transportu technologicznego. Zaprojektowany ekran należy ułożyć luźno tak, aby podczas zasypki i zagęszczania kolejnych warstw nie doszło do uszkodzenia. Zaprojektowany ekran powinien wychodzić poza skrajną krawędź konstrukcji na około min. 1,0m. Geomembrana odprowadza wodę do rury drenarskiej ϕ 160 otoczonej grysem 8/16 z otoczek. Dren odprowadza wodę ze spadkiem 1% po obu stronach przepustu kończąc się wylotem i ściekiem skarpowym.

5.8. Obrukowanie skarp wlotu i wylotu

Skarpy wlotu i wylotu należy obrukować kamieniem polnym o grubości 10 cm ułożoną na podsypce cementowo-piaskowej 1:3 lub innym materiałem zatwierdzonym przez Inżyniera. Obrukowanie należy ograniczyć obrzeżami betonowymi oraz lawami oporowymi zgodnie ze szczegółem zamieszczonym w dokumentacji projektowej.

5.9. Roboty wykończeniowe

Roboty wykończeniowe powinny być zgodne z dokumentacją projektową. Do robót wykończeniowych należą prace związane z dostosowaniem wykonanych robót do warunków budowy obiektów i roboty porządkujące.

6. KONTROLA JAKOŚCI ROBÓT

6.1. Ogólne zasady kontroli jakości robót

Ogólne zasady kontroli jakości robót podano w ST D-M-00.00.00 [1] „Wymagania ogólne”.

6.2. Program badań

6.2.1. Badania przed przystąpieniem do robót

Przed przystąpieniem do robót Wykonawca również powinien uzyskać wymagane dokumenty, dopuszczające do obrotu i powszechnego stosowania materiały do budowy obiektów inżynierskich z elementów konstrukcyjnych z blachy falistej (certyfikaty zgodności, deklaracje zgodności, aprobaty techniczne, ew. badania materiałów wykonane przez dostawców itp.), potwierdzające zgodność materiałów z wymaganiami projektu wykonawczego.

6.2.2. Badania w trakcie i po wykonaniu robót

a) Kontrola momentu dokręcenia śrub

Wykonawca montażu konstrukcji przedstawia raport zawierający zestawienie wielkości momentów dokręcenia śrub podczas montażu. Kontroli poddaje się 5% ogólnej ilości śrub użytych do zmontowania konstrukcji. Minimum 95% sprawdzanych śrub musi spełniać wymogi dotyczące wielkości momentu dokręcenia określonego w pkt. 5.5. Wielkość momentu dokręcenia śrub należy sprawdzać przy pomocy klucza dynamometrycznego. Kontrolę przeprowadzić na losowo wybranych śrubach, zlokalizowanych równomiernie wokół konstrukcji.

b) Kontrola kształtu konstrukcji

Kontrolą należy objąć kształt konstrukcji w zakresie wysokości i rozpiętości. Dopuszczalne odchylenie wymiarów (rozpiętości i wysokości) wynosi:

- po zmontowaniu konstrukcji: $\pm 2\%$ w stosunku do parametrów założonych w projekcie,
- po zasypaniu konstrukcji: $\pm 2\%$ rozpiętości konstrukcji pomierzonej po skręceniu.

W trakcie układania i zagęszczania zasypki wystąpić mogą następujące przemieszczenia konstrukcji:

- wypiętrzenie spowodowane parciem bocznym zbyt intensywnie zagęszczanej zasypki,
- deformacja pozioma – przesunięcie na bok, spowodowane niesymetrycznym obciążeniem konstrukcji lub zróżnicowanym zagęszczeniem zasypki na jednej ze stron,

W trakcie zagęszczania zasypki prowadzić pomiary wielkości deformacji pionowych i poziomych. Sprawdzanie tych wielkości odbywać się będzie w miarę możliwości każdorazowo po ułożeniu i zagęszczeniu każdej warstwy zasypki.

Liczba pomiarów zostanie uzgodniona z Nadzorem, a wszystkie wyniki zostaną zestawione w protokołach z pomiarów. Dopuszczalne odchyłki wymiarowe nie powinny przekraczać 2% rozpiętości zmontowanej konstrukcji. Przekroczenie tej wartości wymaga konsultacji z Nadzorem, Projektantem i dostawcą konstrukcji. W celu zapobieżenia nadmiernym odkształceniom konstrukcji, można ją dociążyć na koronie ograniczając wypiętrzenie się konstrukcji. Należy zachować jednak ostrożność, aby nie doprowadzić do deformacji konstrukcji wskutek zbyt dużego dociążenia.

Jeżeli nastąpi nadmierne przesunięcie konstrukcji na jedną ze stron lub w przypadku nadmiernego wypiętrzenia konstrukcji zostanie wymieniona część lub całość zasypki. O ile odkształcenie nie jest nadmierne, konstrukcja stalowa powinna odzyskać swój właściwy kształt.

Należy zauważyć, że odkształcenia konstrukcji w trakcie jej zasypywania są rzeczą normalną, wręcz pożądaną. Po zakończeniu zasypywania i wystąpieniu obciążenia od góry konstrukcja wywiera nacisk na zasypkę znajdującą się po bokach konstrukcji powodując odpór gruntu.

Należy unikać obciążeń punktowych, skoncentrowanych na konstrukcję.

Jeżeli zasypka po bokach konstrukcji składa się z bardzo słabego lub nieodpowiednio zagęszczonego gruntu, to pod wpływem obciążeń zewnętrznych boki konstrukcji przesuwają się będą w kierunku na zewnątrz, aż zostanie osiągnięty stan graniczny odkształceń i nastąpi wyboczenie przekroju.

Najprostszą metodą pomiarową poziomych odkształceń jest odczyt odchyłki zawieszonoego w kluczu konstrukcji pionu. Ilość pionów zależy od rozpiętości i długości konstrukcji. Na długości konstrukcji piony powinny być zawieszono w rozstawie co ok. 8m. W uzasadnionych przypadkach zostanie zwiększona lub zmniejszona ilość punktów pomiarowych. Jeżeli pomiar wg wyżej opisanej metody nie będzie mógł zostać zastosowany, dokonany zostanie pomiar inną metodą, np. za pomocą przyrządów geodezyjnych.

- c) Kontrola grubości powłok
Dostawca konstrukcji przedstawi raport z badań grubości powłok. Grubości powłok muszą spełniać wymagania podane w p. 2.2.3.
- d) Kontrola wskaźnika zagęszczenia kruszywa zasypki
Zaleca się sprawdzenie wskaźnika zagęszczenia metodami „in-situ” każdej warstwy gruntu oraz sprawdzająco metodą Proctora, np. co 3 warstwę lub według decyzji Inspektora. Miejsca badań oraz otwory, z których pobierane są próbki gruntu do kontroli powinny być umiejscowione w połowie długości konstrukcji, w odległości 0,1 m i 1,0 m od jej ścianki, a z każdego z otworów należy pobrać po 2 próbki.
Wartości wskaźnika zagęszczenia muszą spełniać wymagania podane w p. 5.6.

7. OBMIAR ROBÓT

7.1. Ogólne zasady obmiaru robót

Ogólne zasady obmiaru robót podano w ST D-M-00.00.00 „Wymagania ogólne” [1].

7.2. Jednostka obmiarowa

Jednostkami obmiarowymi dla D.03.01.02 są:

- szt. (sztuka) wykonanej konstrukcji stalowej,
- m³ (metr sześcienny) ułożonej zasypki,
- m² (metr kwadratowy) ułożonej geowłókniny i geomembrany.
- m² (metr kwadratowy) ułożonego umocnienia wylotów i wlotów przepustów
- m³ (metr sześcienny) fundamentu kruszywowego.

8. ODBIÓR ROBÓT

8.1. Ogólne zasady odbioru robót

Ogólne zasady odbioru robót podano w ST D-M-00.00.00 „Wymagania ogólne” [1], pkt. 8.

Roboty uznaje się za wykonane zgodnie z dokumentacją projektową, ST i wymaganiami Inżyniera, jeżeli wszystkie pomiary i badania z zachowaniem tolerancji wg punktu 6 dały wyniki pozytywne.

8.2. Odbiór robót zanikających i ulegających zakryciu

Odbiorowi robót zanikających i ulegających zakryciu podlegają:

- wykonane wykopy,
- odwodnienie wykopu,
- umocnienie wykopu,
- zmontowana konstrukcja stalowa,

- ułożony ekran z geomembrany i geowłókniny, wraz z drenażem

Odbiór tych robót powinien być zgodny z wymaganiami ST D-M-00.00.00 „Wymagania ogólne“ [1] oraz niniejszej ST.

9. PODSTAWA PŁATNOŚCI

9.1. Ogólne ustalenia dotyczące podstawy płatności

Ogólne ustalenia dotyczące podstawy płatności podano w ST D-M-00.00.00 „Wymagania ogólne” [1].

9.2. Cena jednostki obmiarowej

Cena jednostkowa obejmuje:

- zakup i montaż elementów konstrukcyjnych z blachy falistej zabezpieczonych antykorozyjnie zgodnie z dokumentacją techniczną,
- ułożenie zasypki inżynierskiej,
- ułożenie zabezpieczenia przed wodą opadową (geowłóknina i geomembrana wraz drenażem czyli rury drenarskie w zasypce grysowej)
- ułożenie umocnienia wlotów i wylotów przepustów wraz z obrzeżami i lawami oporowymi

9.3. Sposób rozliczenia robót tymczasowych i prac towarzyszących

Cena wykonania robót określonych niniejszą ST obejmuje:

- roboty tymczasowe, które są potrzebne do wykonania robót podstawowych, ale nie są przekazywane Zamawiającemu i są usuwane po wykonaniu robót podstawowych,
- prace towarzyszące, które są niezbędne do wykonania robót podstawowych, niezaliczane do robót tymczasowych.

10. PRZEPISY ZWIĄZANE

10.1 Specyfikacje Techniczne

D-M-00.00.00 Wymagania ogólne

10.2 Normy

2. PN-EN 10327:2006	Taśmy i blachy ze stali niskowęglowych powlekane ogniowo w sposób ciągły do obróbki plastycznej na zimno -- Warunki techniczne dostawy
2. PN-EN 10326:2006	Taśmy i blachy ze stali konstrukcyjnych powlekane ogniowo w sposób ciągły -- Warunki techniczne dostawy
4. PN-S-02205:1998	Drogi samochodowe -- Roboty ziemne -- Wymagania i badania
5. PN-B-04481:1988	Grunty budowlane -- Badania próbek gruntu

10.3 Inne

6. Zalecenia Projektowe i Technologiczne dla Podatnych Konstrukcji Inżynierskich z Blach Falistych. Załącznik do Zarządzenia Nr 9 Generalnego Dyrektora Dróg Krajowych i Autostrad z dnia 18 marca 2004, Żmigród 2004

M-20.01.23 PRZEPUSTY Z RUR STALOWYCH SPIRALNIE KARBOWANYCH

1. WSTĘP

1.1. Przedmiot ST.

Przedmiotem niniejszej specyfikacji technicznej są wymagania dotyczące wykonania i odbioru robót związanych z wykonaniem przepustu z rury stalowej spiralnie karbowanej o przekroju łukowo-kołowym dla zadania: „Rozbudową drogi wojewódzkiej nr 203 na odcinku Ustka -granica województwa”

1.2. Zakres stosowania ST

Specyfikacja jest stosowana jako dokument przetargowy i kontraktowy przy zleceniu i realizacji Robót wymienionych w punkcie 1.1.

1.3. Zakres robót objętych ST

Ustalenia zawarte w niniejszej specyfikacji dotyczą zasad prowadzenia robót związanych z wykonaniem i odbiorem przepustu z rury stalowej spiralnie karbowanej o przekroju łukowo-kołowym w związku z rozbudową drogi wojewódzkiej nr 203 na odcinku Ustka -granica województwa:

- a) Zakup rury stalowej spiralnie karbowanych
- b) Transport i składowanie elementów do wykonania powyższego zadania
- c) Ułożenie geotkaniny separacyjnej oraz zmontowanie na wykonanej podsypce rur o przekroju łukowo-kołowym
- d) Wykonanie zasypki wraz z ułożeniem parasola ochronnego oraz drenów
- e) Obrukowanie skarp wlotu i wylotu.

1.4. Określenia podstawowe

Określenia podane w niniejszej ST są zgodne z obowiązującymi polskimi normami podanymi w ST D-M-00.00.00 „Wymagania ogólne” [1] , pkt 1 oraz Zaleceniami Projektowymi i Technologicznymi dla Podatnych Konstrukcji Inżynierskich z Blach Falistych [6].

1.5. Ogólne wymagania dotyczące robót

Ogólne wymagania dotyczące robót podano w ST D-M-00.00.00 „Wymagania ogólne” [1].

2. MATERIAŁY

2.1. Ogólne wymagania dotyczące materiałów

Ogólne wymagania dotyczące materiałów, ich pozyskiwania i składowania, podano w ST D-M-00.00.00 „Wymagania ogólne” [1].

2.2. Materiały do wykonania robót

2.2.1. Zgodność materiałów z dokumentacją projektową

Materiały do wykonania robót powinny być zgodne z ustaleniami dokumentacji projektowej.

2.2.2. Stosowane materiały

Materiałami stosowanymi przy wykonywaniu robót są:

- rury stalowe spiralnie karbowane o przekroju kołowym oraz łukowo-kołowym,
- złączki opaskowe gładkie lub karbowane do łączenia odcinków rur,
- kruszywo na podsypkę i zasypkę inżynierską,
- geotkanina polipropylenowa na warstwę separacyjną,

- geowłóknina oraz geomembrana na parasol ochronny,
- rury drenarskie z tworzyw sztucznych o średnicy $\phi 160$,
- kamień polny do umocnienia skarp wlotu i wylotu,
- obrzeża betonowe oraz lawy oporowe

2.2.3. Rury stalowe spiralnie karbowane o przekroju kołowym oraz łukowo-kołowym

Rura stalowa spiralnie karbowana o przekroju łukowo-kołowym wykonana jest z blachy falistej o profilu fali 125x26 mm. Grubość blachy wynosi 3,5 mm. Rura zabezpieczona jest antykorozyjnie przez cynkowanie ogniowe o gr. powłoki 42 μm zgodnej z normą PN-EN 10327 [2] lub PN-EN 10326 [3] zależnie od gatunku stali z jakiej wyprodukowana została rura oraz dodatkowo dwustronnie powłoką polimerową o gr. 250 μm . Rury muszą posiadać aktualną Aprobatę Techniczną. Konstrukcja z blach falistych ma zapewniać przeniesienie klasy obciążeń A wg. PN-85/S-10030

2.2.4. Złączki opaskowe do łączenia odcinków rur

Do łączenia odcinków rur stosować łączniki opaskowe skręcane śrubami M12 kl. 8.8 o szerokości minimum 40% średnicy rury lecz nie mniej niż 300mm, ze stali gładkiej lub spiralnie karbowanej. Blacha oraz zabezpieczenie antykorozyjne powinno być takie samo jak w przypadku rury.

2.2.5. Kruszywo na podsypkę i zasypkę

Na podsypkę – fundament kruszywowy i zasypkę rur należy użyć mieszanek żwirowo – piaskowych o frakcji 0-32, wskaźniku różnoziarnistości $C_u > 5,0$, wskaźniku krzywizny $1 < C_c < 3$, oraz wodoprzepuszczalności $k > 6$ m/dobę. Materiał nie powinien zawierać związków organicznych, zmarzlin itp. Materiał powinien spełniać wymagania normy PN-S-02205:1998 [4].

2.2.6. Geotkanina polipropylenowa

Jako warstwę wzmacniająco-separacyjną należy zastosować geotkaninę polipropylenową o wytrzymałości na rozciąganie min. 80 kN/m w obu kierunkach, wydłużeniu max. 24% oraz wartości CBR min. 9,5 kN.

2.2.7. Geowłóknina i geomembrana

Jako ochronę konstrukcji przed mogącą się przedostawać do jej wnętrza wodą opadową należy zastosować geowłókninę polipropylenową o gramaturze min. 500 g/m² oraz geomembranę HDPE o gr. min 1,0 mm.

3. SPRZĘT

3.1. Ogólne wymagania dotyczące sprzętu

Ogólne wymagania dotyczące sprzętu podano w ST D-M-00.00.00 „Wymagania ogólne”[1].

3.2. Sprzęt do wykonania robót

Do wykonania montażu przepustów i układania i zagęszczania materiału podsypki i zasypki inżynierskiej może być stosowany sprzęt:

- dźwig, koparka lub ładowarka,
 - pasy parciane,
 - klucze ręczne,
 - sprzęt zagęszczający – zagęszczarki mechaniczne, płyty wibracyjne, walce,
- lub inny sprzęt zaakceptowany przez Inżyniera.

4. TRANSPORT

4.1. Ogólne wymagania dotyczące transportu

Ogólne wymagania dotyczące transportu podano w ST D-M-00.00.00 „Wymagania ogólne”[1].

4.2. Transport i przechowywanie materiałów

Środki transportu podlegają akceptacji Inżyniera.

Rury stalowe spiralnie karbowane o przekroju kołowym i łukowo-kołowym mogą być przewożone dowolnymi środkami transportu odpowiednio ułożone i zabezpieczone (kartonami, styropianem, krawędziakami, pasami itp.) przed niezamierzonym przesuwaniem się oraz ewentualnym uszkodzeniem. Należy zwrócić uwagę na zabezpieczenie warstwy ochronnej stali (powłoka cynkowa i powłoka polimerowa) przed uszkodzeniami mechanicznymi.

Rozładunek materiału dokonywany będzie sprzętem takim jak dźwig, podnośnik widłowy, koparka, ładowarka itp. na zawieszach parciań chroniąc rury przed ewentualnym uszkodzeniem.

W przypadku wystąpienia uszkodzeń powłoki cynkowej lub polimerowej powstałej podczas transportu lub rozładunku, zgodnie z zapisem Aprobaty Technicznej można dokonać naprawy powstałych uszkodzeń. Naprawa powinna być wykonana farbami dopuszczonymi do nanoszenia na powłoki cynkowe lub powłoki polimerowe. Naprawa powłoki cynkowej wykonana będzie farbą ZINGA - jednoskładnikowy preparat do galwanizacji na zimno o wysokiej zawartości cynku zawierający węglowodory aromatyczne. W przypadku dużych uszkodzeń powierzchni cynkowej w uzgodnieniu z nadzorem podjęte będą decyzje co do sposobu naprawy powłoki cynkowej. Naprawa powłoki polimerowej wykonana będzie odpowiednimi farbami. Zalecane jest naprawienie w/w uszkodzeń po zmontowaniu całego przepustu, ponieważ podczas montażu mogą również wystąpić drobne uszkodzenia.

Kruszywo należy przewozić dowolnymi środkami transportu w warunkach zabezpieczających je przed zanieczyszczeniem, zmieszaniem z innymi kruszywami i nadmiernym zawilgoceniem.

Wykonawca jest obowiązany do zapewnienia środków bezpieczeństwa w trakcie transportu zarówno na placu budowy, jak i poza nim. Transport po drogach publicznych powinien odbywać się zgodnie z wymaganiami podanymi w ST D-M-00.00.00. „Wymagania Ogólne” [1].

Transport po budowie powinien odbywać się po odpowiednio przygotowanych drogach dojazdowych.

5. WYKONANIE ROBÓT

5.1. Ogólne zasady wykonywania robót

Ogólne zasady wykonywania robót podano w ST D-M-00.00.00 „Wymagania ogólne”[1].

5.2. Zasady wykonywania robót

Sposób wykonania robót powinien być zgodny z dokumentacją projektową i ST.

Podstawowe czynności przy wykonywaniu robót obejmują:

- wykonanie podsypki – fundamentu kruszywowego pod przepusty – ułożonej na warstwie wzmacniająco-separacyjnej,
- ułożenie przepustu z rur połączonych złączkami,
- zabezpieczenie konstrukcji przed wodą opadową,
- wykonanie zasyпки inżynierskiej,
- roboty wykończeniowe (obrukowanie skarp wlotu i wylotu).

5.3. Roboty przygotowawcze

Przed przystąpieniem do robót należy:

- a) ustalić materiały i sprzęt niezbędne do wykonania robót,
- b) określić kolejność, sposób i termin wykonania robót.

5.4. Wykonanie podsypki – fundamentu kruszywowego pod przepusty – ułożonej na warstwie wzmacniająco-separacyjnej

Po wykonaniu wykopu pod przepusty, zabezpieczeniu skarp wykopu, zaniwelowaniu podłoża (wyznaczeniu rzędnej posadowienia) należy ułożyć separacyjno-wzmacniającą geotkaninę polipropylenową z pozostawieniem pasa o szerokości 1 m do zawinięcia po wykonaniu fundamentu.

Następnie można przystąpić do wykonania fundamentu kruszywowego – podsypki pod przepusty zgodnie z projektem. Podsypkę o grubości 0,30 m należy zagęścić do wskaźnika zagęszczenia I_s min = 0,98 wg standardowej próby Proctora, w bezpośrednim sąsiedztwie rury wskaźnik ten może wynieść 0,95. Górne 5 cm podsypki powinno być luźne tak, aby karby rury swobodnie się w niej zagłębiły.

5.5. Montaż elementów konstrukcyjnych z blach falistych

Po przygotowaniu podsypki można przystąpić do montażu rur. Przepusty składają się z odcinków. Krawędzie wlotu i wylotu ścięte są zgodnie z pochyleniem skarpy. Na każdej rurze będzie namalowana pozioma oznaczona numerem kreska, wskazująca miejsce połączenia poszczególnych odcinków rur. Rury są łączone ze sobą na styk, a w miejscu połączenia rur zakładana jest złączka w formie obejmy. Dwie części złączki skręcane są ze sobą za pomocą śrub. Po zmontowaniu całego przepustu należy ponownie sprawdzić rzędne posadowienia przepustu.

5.6. Wykonywanie zasyпки oraz fundamentu kruszywowego konstrukcji stalowej

Materiał zasyпки powinien być układany warstwami o maksymalnej grubości 30 cm w stanie luźnym, następnie zagęszczany. Układanie musi być wykonywane symetrycznie, aby wysokość zasyпки była taka sama po obydwu stronach konstrukcji stalowej, przy czym dopuszcza się różnicę wysokości równą jednej warstwie. Przed przystąpieniem do układania kolejnej warstwy należy upewnić się czy poprzednia została właściwie zagęszczona.

Wskaźnik zagęszczenia kruszywa zasyпки, określany wg standardowej próby Proctora, zgodnie z normą PN- 88/B-04481 [4] powinien wynosić:

- I_s - min 0,95 – w odległości do 20 cm od ścianki konstrukcji,
- I_s - min 0,98 – w pozostałym obszarze.

Wskaźnik zagęszczenia fundamentu kruszywowego, określany wg standardowej próby Proctora, zgodnie z normą PN- 88/B-04481 [4] powinien wynosić:

- I_s - min 0,98,
- Dopuszcza się I_s - min 0,95 – w bezpośredniej bliskości konstrukcji (ok. 20 cm).

Do zagęszczania kruszywa w strefie bezpośrednio przy konstrukcji stosować należy ogólnie dostępny sprzęt do zagęszczania zwracając szczególną uwagę na dokładność wykonania prac. Sprzęt ciężki może pracować w odległości ponad 1,0 m od konstrukcji poruszając się zawsze równolegle do jej osi podłużnej. Nie dopuszcza się przymowania kruszywa na zasypkę w bezpośredniej bliskości konstrukcji oraz nie wolno rozładowywać pojazdów z kruszywem bezpośrednio na konstrukcję.

Szczególną ostrożność należy zachować w przypadku zagęszczania gruntu na końcach konstrukcji. Końce konstrukcji pracują jak wspornikowe ściany oporowe i istnieje niebezpieczeństwo, że nie przeniosą parcia gruntu wywołanego pracą ciężkiego sprzętu zagęszczającego grunt. W związku z tym na końcach konstrukcji należy stosować lekki sprzęt zagęszczający oraz dopuszcza się obniżenie wskaźnika zagęszczenia gruntu do ok. 0,95 wg standardowej próby Proctora.

5.7. Zabezpieczenie konstrukcji przed wodą opadową

W celu zabezpieczenia konstrukcji stalowej z blach falistych przed mogącą przedostawać się do jej wnętrza wodą opadową, należy ponad jej kluczem na zasypce o grubości ok. 10 cm ułożyć ekran ze spadkiem 5% od osi podłużnej obiektu z dwóch warstw geowłókniny o gramaturze min 500g/m² w środku z geomembraną z HDPE o grubości min 1,0 mm odcinającą dopływ wody. Materiał geomembrany powinien być nie tylko hydroizolacją, ale również być odporny na ewentualne niekontrolowane przebicie podczas zagęszczania zasyпки nad konstrukcją i podczas transportu technologicznego. Zaprojektowany ekran należy ułożyć luźno tak, aby podczas zasyпки i zagęszczania kolejnych warstw nie doszło do uszkodzenia. Zaprojektowany ekran powinien wychodzić poza skrajną krawędź konstrukcji na około min. 1,0m. Geomembrana odprowadza wodę do rury drenarskiej ϕ 160 otoczonej grysem 8/16 z otoczek. Dren odprowadza wodę ze spadkiem 1% po obu stronach przepustu kończąc się wylotem i ściekiem skarpowym.

5.8. Obrukowanie skarp wlotu i wylotu

Skarpy wlotu i wylotu należy obrukować kamieniem polnym o grubości 10 cm ułożoną na podsypce cementowo-piaskowej 1:3 lub innym materiałem zatwierdzonym przez Inżyniera.

Obrukowanie należy ograniczyć obrzeżami betonowymi oraz ławami oporowymi zgodnie ze szczegółem zamieszczonym w dokumentacji projektowej.

5.9. Roboty wykończeniowe

Roboty wykończeniowe powinny być zgodne z dokumentacją projektową. Do robót wykończeniowych należą prace związane z dostosowaniem wykonanych robót do warunków budowy obiektów i roboty porządkujące.

6. KONTROLA JAKOŚCI ROBÓT

6.1. Ogólne zasady kontroli jakości robót

Ogólne zasady kontroli jakości robót podano w ST D-M-00.00.00 [1] „Wymagania ogólne”.

6.2. Program badań

6.2.1. Badania przed przystąpieniem do robót

Przed przystąpieniem do robót Wykonawca również powinien uzyskać wymagane dokumenty, dopuszczające do obrotu i powszechnego stosowania materiałów do budowy przepustów z rur stalowych spiralnie karbowanych o przekroju kołowym i łukowo-kołowym (deklaracje zgodności, aprobaty techniczne, ew. badania materiałów wykonane przez dostawców itp.).

6.2.2. Badania w trakcie i po wykonaniu robót

W trakcie wykonywania zasypki przepustu należy kontrolować wielkości deformacji pionowych i poziomych. Liczba pomiarów zostanie uzgodniona z Inżynierem. Dopuszczalne odchyłki wymiarowe nie powinny przekraczać 2% średnicy lub rozpiętości zmontowanej rury. Przekroczenie tej wartości wymaga konsultacji z Inżynierem, Projektantem i producentem rur. Należy unikać obciążeń punktowych, skoncentrowanych na rurę.

Kontrola wskaźnika zagęszczenia kruszywa podsypki i zasypki. Zaleca się sprawdzenie wskaźnika zagęszczenia metodami „in-situ” (np. sondą dynamiczną) każdej warstwy gruntu oraz kontrolnie metodą Proctora, co 3 warstwę lub gęściej według decyzji Inżyniera. Miejsca badań oraz otwory, z których pobierane są próbki gruntu do kontroli powinny być umiejscowione, w odległości 0,3 m i 1,0 m od ścianki przepustu, a z każdej badanej warstwy należy pobrać po 2 próbki.

Wartości wskaźnika zagęszczenia muszą spełniać wymagania podane w p. 5.6.

7. OBMIAR ROBÓT

7.1. Ogólne zasady obmiaru robót

Ogólne zasady obmiaru robót podano w ST D-M-00.00.00 „Wymagania ogólne” [1].

7.2. Jednostka obmiarowa

Jednostkami obmiarowymi dla D.03.01.02 są:

- szt. (sztuka) wykonanej konstrukcji stalowej,
- m³ (metr sześcienny) ułożonej zasypki,
- m² (metr kwadratowy) ułożonej geowłókniny i geomembrany.
- m² (metr kwadratowy) ułożonego umocnienia wylotów i wlotów przepustów
- m³ (metr sześcienny) fundamentu kruszywowego.

8. ODBIÓR ROBÓT

8.1. Ogólne zasady odbioru robót

Ogólne zasady odbioru robót podano w ST D-M-00.00.00 „Wymagania ogólne” [1], pkt. 8.

Roboty uznaje się za wykonane zgodnie z dokumentacją projektową, ST i wymaganiami Inżyniera, jeżeli wszystkie pomiary i badania z zachowaniem tolerancji wg punktu 6 dały wyniki pozytywne.

8.2. Odbiór robót zanikających i ulegających zakryciu

Odbiorowi robót zanikających i ulegających zakryciu podlegają:

- wykonane wykopy,
- odwodnienie wykopu,
- umocnienie wykopu,
- zmontowana konstrukcja stalowa,
- ułożony ekran z geomembrany i geowłókniny, wraz z drenażem

Odbiór tych robót powinien być zgodny z wymaganiami ST D-M-00.00.00 „Wymagania ogólne” [1] oraz niniejszej ST.

9. PODSTAWA PŁATNOŚCI

9.1. Ogólne ustalenia dotyczące podstawy płatności

Ogólne ustalenia dotyczące podstawy płatności podano w ST D-M-00.00.00 „Wymagania ogólne” [1].

9.2. Cena jednostki obmiarowej

Cena jednostkowa obejmuje:

- zakup i montaż elementów konstrukcyjnych z blachy falistej zabezpieczonych antykorozyjnie zgodnie z dokumentacją techniczną,
- ułożenie zasypki inżynierskiej,
- ułożenie zabezpieczenia przed wodą opadową (geowłóknina i geomembrana wraz drenażem czyli rury drenarskie w zasypce grysowej)
- ułożenie umocnienia wlotów i wylotów przepustów wraz z obrzeżami i lawami oporowymi

9.3. Sposób rozliczenia robót tymczasowych i prac towarzyszących

Cena wykonania robót określonych niniejszą ST obejmuje:

- roboty tymczasowe, które są potrzebne do wykonania robót podstawowych, ale nie są przekazywane Zamawiającemu i są usuwane po wykonaniu robót podstawowych,
- prace towarzyszące, które są niezbędne do wykonania robót podstawowych, niezaliczane do robót tymczasowych.

10. PRZEPISY ZWIĄZANE

10.1 Specyfikacje Techniczne

D-M-00.00.00 Wymagania ogólne

10.2 Normy

2. PN-EN 10327:2006	Taśmy i blachy ze stali niskowęglowych powlekane ogniowo w sposób ciągły do obróbki plastycznej na zimno -- Warunki techniczne dostawy
2. PN-EN 10326:2006	Taśmy i blachy ze stali konstrukcyjnych powlekane ogniowo w sposób ciągły -- Warunki techniczne dostawy
4. PN-S-02205:1998	Drogi samochodowe -- Roboty ziemne -- Wymagania i badania
5. PN-B-04481:1988	Grunty budowlane -- Badania próbek gruntu

10.3 Inne

6. Zalecenia Projektowe i Technologiczne dla Podatnych Konstrukcji Inżynierskich z Blach Falistych. Załącznik do Zarządzenia Nr 9 Generalnego Dyrektora Dróg Krajowych i Autostrad z dnia 18 marca 2004, Żmigród 2004